大光報

廣州版

（總社）

社長：陳錫餘

TAI KWONG PO

(THE IMPARTIAL & ENLIGHTENING JOURNAL)

CANTON, KWANGTUNG, CHINA.

THE NORTHERN KWANGTUNG EDITION -- KUKONG
THE SOUTHERN KWANGTUNG EDITION -- [illegible]
EASTERN KWANGTUNG EDITION -- SWATOW

總社社址：廣州光復中路七十四號
總社電話：編輯部 一九七四三
經理部 一九七四三
營業部 一一八八五
總社電報掛號：廣州 七四一一

粵南版：廣東湛江赤坎光復路
粵北版：廣東韶關風度路九十二號
粵東版：廣東汕頭昇平路七十四號
瓊南版：廣東海口新華路一十一號

今日出紙兩大張
報費零售每份國幣三千元
（外埠另加郵費）

中華民國二十八年七月七日創刊
新聞紙第二八四九號

西關第十甫 成珠 大犧牲 奶油雞 每斤祇沽壹萬元 房座供應

原桌乳豬翅席 特價國幣一百〇五萬元
蟹肉紅燒翅 鴛鴦美包片 菜胆豉汁雞 花交燉水鴨 雲腿鱘龍魚
煎大明蝦碌 北菰扒鴨掌 羅漢大田雞 杏仁鮮奶露 二上熱葷
送乳豬全隻 伊麵炒飯 茶橘糭免足 供十二位用

原桌名貴翅席 特價每桌八十五萬元
蟹黃雞絲翅 菜胆豉汁雞 紹菜扒大鴨 香露燉北菰 洋腿麒麟魚
鳳干拼雀片 四寶扒海參 翡翠大田雞 杏仁鮮奶露
二上熱葷 伊麵 炒飯 茶芥足供十位用

特備新型結婚禮堂借用免費 電話一五〇二五

特設新型花園茶座 早晚開飯抵食街坊菜 原盅細品 茶每款七千元
早巨型雞飽 成本五千元 特沽三千元
早期美點二千元起

律師莫玉裴 代 余信禮堂 買屋聲明

據稱：「憑中買受湯景森前向高彰彪買入坐落本市漢民分局轄內新橫街各現編門牌第七號屋業全間所有上蓋連地四至均照登記圖為四開間格供全經立帖交定茲定期本年十一月廿四日立契交易如對該屋有任何轇轕情事希於交易前與買主理妥并向買事務所聲明如有則一經交易概與買主無涉請代登報聲明」等語除標貼外合代登報聲明如右

事務所：西堤大馬路廿八號二樓 電話：一四〇八五

公開介紹選舉 劉紀文先生為廣州市國民大會代表

國民大會代表，代表我們行使民權，要慎選有道德，有學問，有貢獻於社會者，方可付託，使人民大眾不為威迫，不為利誘，我們革命策源地的廣州市民，向來就是公義的，輕私情的，自應貫澈此種精神，本自己的良知，選舉良好的代表，同人等謹介紹廉潔寡言的市政專家劉紀文先生，他是一個實事求是以行動代表言論的市長，劉紀文先生，曾留學日本及歐洲各國，研究法政經濟，追隨國父獻身革命，服務黨政軍三十餘年，歷任要職。也曾兩任南京市及廣州市市長，南京的道路建設，可作明證。廣州市的系統及廣州市經界圖，是他規劃，對於市政特具心得。他現任中國國民黨中央執行委員，監察院審計部次長，忠公廉潔，實為我們廣州市最適當的代表，請一致投他的票，保障我們將來的幸福。

介紹人

馬超俊 陳濟棠 李文範 鄒魯 孫科 宋子文 張發奎 吳鐵城 劉維熾 李福林
崔廣秀 高信 陳策 梁寒操 劉成禺 鄭彥棻 鄧青陽 余俊賢 李綺菴 胡毅生
黃麟書 金曾澄 羅翼群 繆培南 陳耀垣 徐景唐 鄧龍光 林翼中 吳鼎新 胡文燦
陸匡文 何彤 區芳浦 伍智梅 香翰屏 蔣光鼐 李揚敬 陳融 陸幼剛 林作民
黃珍吾 謝鶴年 陳永吉 李樸生 謝文龍 姚寶猷 沈家烈 胡木蘭 王志遠 黃玉明
徐飛 曾西盛 李德軒 陳綦貞 譚惠泉 陸嗣曾 何輯屏 鄒殿邦 張香園 林德中

介紹無黨無派專為平民談話的 崔龍文為廣州國大代表

崔君主張恢復固有道德，爭取真自由，省刑罰，薄稅斂，簡政節用，與民休息，經濟自由發展，使貧者變富，富者愈富，一切效法美國

介紹人 市民招偉立等一千七百餘人

趙植芝啟事

現奉國民政府主席廣州行轅政字第〇四一四八號代電轉奉國防部酉敬代電着植芝接收前革命同盟會東堤會所以便修理為廣東省忠黨堂革命老人居住植芝經主持聯義總社責任今又負責忠黨堂任務公私事繁特由登報日起除聯義社忠黨堂繼續負責主持外其他各社團責任一概謝絕特此聲明

結婚啟事

謹詹國曆十一月二十日星期四為四姪子祥 四女燕宇 在愛羣十一樓禮堂舉行結婚典禮特此敬告 諸親友

農曆十月初八日

鍾啟煜 巢芳本 同啟

囍 樊其明 陸麗英 結婚啟事

我倆情投意合并得雙方家長同意謹擇於國曆卅六年十一月廿日農曆十月初八日在廣州舉行結婚特此敬告 諸親友

探訪湖南寧鄉人黎銳生（作圖）先生及其家屬啟事

湖南衡陽粵漢路局材料處唐廉如有黎公友好知其下落者敬乞示知為感 不通音訊將近十年深為想念見報後望速函 劉黎杰 唐黎新 唐振蕃 同啟

宏業東莞製糖廠通告

本廠三十六年度榨蔗製糖定於本年十二月一日開工各收蔗站亦定於十一月廿一日開始工作凡經訂約蔗戶希於十一月廿四日以前至本廠營業課商洽決定交蔗地區以便分配否則由本廠核定幸勿自誤為要

介紹良醫張濟民先生

濟民張先生五代業醫學本淵源復考習鍼灸畢業於香港及中華醫專歷臨十餘載活人甚眾救困扶危尤盡心力歷充鍼灸教師區兆偉醫院民診療所所長醫師廣東實業公司釀造廠醫務選經政府暨中央國醫館給獎褒揚近張先生為適應病者需求設診所於本市從此鍼神妙藥手春回定能出其仁心仁術以為壽世壽民也謹此介紹俾患病者知所問津焉

診所：一德路石室前十三號地下 電話：一二三三〇（即聖心路）

介紹人

郭漢鳴 賴希如 陳鴻藻 顧少魂 梁康傑 唐國民
詹朝陽 黃堯傑 伍仰文 李善餘 張恢存 蘇旭昇
藍蔭洲 詹競烈 郭光華 黃志賢 王沅禮 楊業
同謹啟

鄺鐵公律師代廣州市潮州八邑會館聚和堂旅港值理利豐亨永豐祥乾泰隆榮豐隆興棧振南行萬裕發振大興豐昌順振興棧富珍齋等緊急通告

據稱本堂所有自置坐落廣州市鹽亭西街第十一號第十五號第十九號第廿三號舖屋四間水月宮後街第[illegible]號……八號第三八八號舖屋二間石公祠直街第八號第十七號舖屋七間……道第一號第二號第三號第四號第六號第八號第十號……號第十六號舖屋十六間又坐落[illegible]……接會理不須……來合代通告[illegible]

粵桂閩區處理敵偽產業審議委員會公告

會中處字第〇三八六號

查謝流光堂[illegible]……黑沙[illegible]……特此公告

中華民國卅六年十一月十六日

輸出入管理委員會華南分會公告

查本分會三十六年度證章（白地紅邊藍字）業經分發各職員佩用所有前輸入臨時管理委員會廣州辦事處所發之黃地銀字證章均自即日起一律作廢合行公告週知此佈

華字第470號

中華民國三十六年十一月八日

主任委員朱暉日
副主任委員田定庵

立信高級會計學校招生

（甲）班別：初級會計訓練班 高級會計訓練班 插班生（乙）報名：即日起至十一月廿二日止（丙）考試：十一月廿三日上午八時（丁）校址：[illegible]市路四十四號 電話一〇六二七 章程函索

香港新亞大酒店股份有限公司召開股東常會公告

本公司茲經董事會議決定於國曆十二月八日（星期一）上午十壹時在廣州市太平南路本公司廣州分店八樓大禮堂舉行股東常會報告復業情形及營業狀況與賬目同時改選董事暨核數員除分函附奉出席証及委託書外特此公告如股東中因住址遷移對本公司前寄函件致未得收者請即函知香港本公司或廣州分店以便補寄出席証等件又自即日起至開會日止停止股份過戶合併佈聞

三十六年十一月八日

董事會啟

廣州市中醫師公會緊急通告

十一月二十一日至二十三日為國民大會代表選舉日期，本市中醫師投票，經本會呈准市選所在本會所（文德南路廠後街第十號）舉行，茲為便利會員到所投票起見，經理事會議決分發各區負責人轉發，請各區附近會員於本月二十一日起至二十一日上午十二時止携帶會員証，下西關陳佩綸……[illegible]……務請各會員依時踴躍前往投票為要特此通告

郭友誠外科耳鼻喉科專門醫師 維新南路一一五號近海珠橋

廣州市瓊崖同鄉會啟事

茲定于本月二十日下午一時在本會（珠光路）禮堂開歡迎韓兼專員漢英返瓊主政大會望各同鄉依時踴躍參加為荷

理事長張發奎 副理事長張瑞貴 謹啟

廣州張氏園族大宗祠孝友書院宗人會通告

[illegible]

天喜堂調經丸

求子得子 求愈得愈

秘法一味

啟事

本丹獨創五十年盛銷遍及全國與海外各地一切女科各病不論已婚未婚曾育難育有求子得子求愈得愈之實效……[illegible]……

廣州下九路大喜堂藥行披露

律師李國士受任宮後街水月源記行常年法律顧問公告

上開聘任者營業信譽及一切法益本律師概依法負保障之責此佈

事務所惠福東路惠新西街五號電話一一八九一

律師李國士受任化裝品百家利有限公司常年法律顧問公告

右開聘任人營業信譽及一切法益本律師概依法負保障之責此佈

事務所惠福東路惠新西街五號電話一一八九一

律師黃倬羣代黃易德堂買屋通告

據稱本堂遷中買受鄧光隆自置本市惠福分局……[illegible]……經交易概與本堂無涉等語除標貼外合代通告

事務所：新中路一七八號二樓 電話：一四三〇九

對日和約預備會議 應由四强商定日期

議案表決須包括四國同意票 我政府已向美英蘇提出建議

「南京十九日中央社電」外交部葉次長公超今日下午三時在中外記者招待會上發表聲明如下：

中國政府鑒于遠東之和平及正常狀態必須早予重建，會就對日和約預備會議之召開，向美，英，蘇三國政府提出如下建議：

（甲）由遠東委員會所有會員國組成對日和約預備會議，該會議應由英國，蘇聯，美國及中國從早商定日期，予以召開，藉以草擬和平條約，并商決與召開最後和平會議有關之事項。

（乙）該項會議之表決，均以該會全體會員國之多數為之，但該項多數須包括英國，蘇聯，美國及中國之同意票。

該項建議係以規定遠東委員會之組織及程序之原則為依據，該項原則曾經構成該委員會之十一個會員國全體贊同，中國政府認為提議中之對日和約預備會議，不與此原則相違異。上述建議，係由外交部王部長世杰，同樣正式照會，分致其他三國外長。該項照會，係于本月十七日經由我國駐美，英，蘇三國大使館轉達，照會抄本，並經分送英，美駐華大使及蘇聯駐華代辦。

我對暹局仍注視中 中港協定技術待商

「南京十九日中央社電」外次葉公超十九日於政院新聞局記者招待會中答復記者詢問如次：（問）暹羅政變後，我政府之態度如何？承認新政府問題如何？（答）如曼谷已向中國政府提出，則中國政府對之現正予以密切之注意。（答）此外本人目前并無其他可以奉告。（問）我國政府已派員與香港當局進行某項協定，其內容如何？（答）據余所知，我國會與香港當局磋商兩項協定：一為財政協定，即金融合作方案；一為關務協定，即關務合作方案。兩方案均係針對走私漏稅及黑市不法行為之存在而提出。前項協定，原可早日完成，惟自我國公布進出口貿易條例後，適英國亦實施經濟緊急措施，英鎊集團國家，擬加以統制，是以將此項協定擱置。英方表示原則可以同意，但認為在技術上尚有考慮必要。至于關務合作方案，英方尚未提出對案，駐英駐華大使館表示希望最可將對案提出。（問）東北僑之處置辦法如何？（答）……能返國者，我國已予救濟。

政府某要員透露 美援將着重軍事 在經濟方面採漸進溫和政策

蔣主席迄未評論美方之對華計劃

「本報南京特派員凌雲十九日發專電」據政府某要員透露：美政府接獲之報告，今後將着重軍事援華政策，包括訓練新兵，補充裝備，改組軍事機構，并在我經濟方面採漸進之方針。蓋經濟援華政策方面須經國會通過，除數量及技術問題外，均可由美政府自由控制，且可利用國外存剩之餘軍火……之進行……經濟援助……效果。

「本報特訊」南京十九日外息：外長王世杰向政院報告外交時稱：「美國能早日……」

「本報特訊」南京十九日外息：權威方面人士稱：美若欲對中國協助，則須有效，經濟協助與軍事協助同等重要。至于美援三億元，……我國對美貸之意見，已由顧維鈞大使轉達美政府。至於選擇……我國已有……不佳之印象……報勿輕率發表言論。

亦需三年半後方能……美國明白我國對日作戰之目的。宮方人士……日前對美國之援華如何……不知其……輕率……三億……長王外長亦不稱是否……馬歇爾之全數……元……將再向明年之美國國會要求援華，亦正式……

「南京十九日中央社電」合衆社十一月十八日南京電所稱蔣主席對于美國最近所擬援華計劃，會加評論一節，毫無根據。蔣主席對此問題，迄未發表任何意見。

不知美國務部是否已計劃對華予以軍事援助。權威方面人士談：除三億元外，美國務部已草擬附加之一月計劃，將向明年國會提出。美國之對華政策現已陷於靜止狀態，將視中國局勢及中國內政而決定取捨。

崇明海洋巨盜 十一名槍決

「南京十九日中央社電」崇明海洋巨盜孫新民等十一名，九日被槍決。孫原任游擊隊第一大隊長，廿九年間投偽軍支隊長等職，興亞勝利後會任交警第八總隊大隊長，卅五年十一月間調北去職，即糾合匪徒……

冀水上保警隊被繳械 查明與海盜案件有關

「本報北平特派員天梅十九日發專電」軍警督察團接受海盜案，查明係冀水上保安警察縱隊所為，已令憲兵團隊強行繳械，并拘押重犯隊兵八十餘名。

馬燦榮任粵參會秘長 三種條例施行期延長

國府命令

國府十九日令：（一）派魏道明為台灣省卅六年縣長考試典試委員長。（二）廣東省參議會秘書長江醒東免去本職，派馬燦榮為廣東省參議會秘書長。（三）派方東為福建省第……區行政督察專員兼區保安司令。（四）派范昌元為湖南省第五區行政督察專員兼區保安司令。（五）派李支為西康省第二區行政督察專員兼區保安司令。

國府十九日令：（一）特種刑事案件訴訟條例施行期間延長一年。（二）民事訴訟補充條例施行期間，着自民國卅六年十二月十八日起延長一年。（三）復員後辦理刑事訴訟補充條例施行期間，着自民國卅六年十二月十八日起延長一年。

漢雙釘案 主犯槍決

「漢口十九日中央社電」武漢警備部今晨槍決一轟動漢市之謀殺案主犯劉佑……一名，按：劉係本市……之子，……賭成性，債台高築，本月三日……

趙金山，黃四毛，易庭，孟昭貴，劉漢臣，李孝訓，張福海，金揚，孔憲民等，在茶山口先後搶劫洋面行劫商民徐興隆等貨船，並將其中劫獲贓物變價均分，五隻客船伏海中溺斃之商人四十餘人，慘……

立委名額問題 民青要求半數

總裁通令黨員支持友黨 候補或未提名不得競選

「本報南京特派員九思十九日發專電」關於立法委員名額之分配事，三黨目前雖尚在商談中，距離有若干，但並不遠，短期內可解決。

「本報南京特派員九思十九日發專電」中央選舉指導委員會今晨分四，五，二，三組，分別……

「本報南京特派員凌雲十九日發專電」立委名額分配問題，民社黨，青年黨領袖洪蘭友談：立委名額二百，要求……百……名。蔣勻田在滬日前告記者：立委名額，分配民社、青年兩黨……

「本報特訊」南京十九日外息：當立委候選人名單審查……白崇禧，張治中……國民黨……協助友黨競選……

「本報南京特派員凌雲十九日發專電」蔣總裁頃通令各級黨部，指示黨員對友黨候選人應予支持：（一）……（二）……（三）未經中央提名之黨員，不得參加競選。

全體監委提出建議 修正選舉法

「南京十九日中央社電」監院全體監委十九日召開座談會，根據各地方辦理選舉情形，對於監察委員之選舉法令提出修正意見：（一）……監察委員之選舉，由省市議會行使職權……（二）關于……

經濟委會今日 研究物價對策

對外滙波動擬定辦法 傳兩萬元大鈔將發行

「本報南京特派員九思十九日發專電」近日物價又趨上漲，全國經濟會議對此……

登記明日公告 候選立委名單

「南京十九日中央社電」選舉總所……

大選前夕 各地準備之一瞥

「西安十九日中央社電」市選舉所……

圖在國大期間威脅京滬

共匪擬進迫長江以北口岸

政院通過六省剿匪方案 白崇禧將赴潯

冀察聯防商定平保平津沿綫兵備增强

「本報北平特派員天梅十九日發專電」……

浙閩聯防計劃完成

「杭州十七日中央社電」浙閩聯防計劃完成……

鄂東共匪調動頻繁 徐州以西匪已敗退

膠密外圍 仍有激戰

「青島十九日中央社電」……

元氏未失 石莊被猛炸

「北平十九日中央社電」……

平民政局火警 延慶樓付一炬

選所檔案文件已搶出

「本報北平特派員天梅十九日發專電」……

我申明立場

對貿易就業會議 兼顧本國經濟之發展

「上海十九日中央社電」……

國軍繼續清剿陝南

「西安十九日中央社電」……

蔣主席電勉馬鴻逵所部

「寧夏十八日中央社電」……

長吉地區共匪動態

「長春十九日中央社電」……

戴院長再辭 國大候選人

「南京十九日中央社電」……

記者身份確定公告

「南京十九日中央社電」……

新疆建設計劃 行政院原則上決定

新青公路與戰畧有關 林繼庸將任輔導團長

「本報南京特派員……發專電」……

冒軍販毒案 移法院訊辦

「本報北平特派員天梅十九日發專電」……

平郊帮匪綁走保長

「本報北平特派員天梅十九日發專電」……

大批人造絲 將由日運到

「本報特訊」上海十九日外息……

電賀英皇儲 蔣主席夫婦

「南京十九日中央社電」……

簡訊

▽……

專論

從競選談到政治道德

王一心

正在全國各地熱烈開展着的競選工作之際，已有人喊出了「選災」之聲，這并不是杞人憂天，也不是危言聳聽。……

……

杜魯門未提援華計劃
塔虎脫表示極不滿
各報發表評論毀譽交加
于斌訪美總統呼籲援華

【華盛頓十八日中央社合衆電】宣佈爲共和黨總統候選人之參議員塔虎脫，今日評論援歐計劃一事稱：自遏止共產主義觀點而論，此一計劃仍屬主要者，但除非吾人轉變吾人之對德及對華政策，則該計劃將等于一無所用。馬歇爾國務卿在主張以無數金錢援助歐洲之際，顯然並不注意以極合理之代價，解救中國脫離共產主義。

【紐約十八日合衆社電】前鋒論壇報十八日著論稱：主張全面援華之人士，正尋求國務卿馬歇爾所以不願建議以超過三億元之數，援助中國政府之「內幕秘密理由」。該報引孔祥熙所辦報紙之言論曰：「在此種情形下，美國不能希望中國能以此微少之助力，而可多所作爲也。」該社論續謂：「阻碍大量援助南京者，乃爲誠恐所給予援助之大部份，將有被無能官吏虛耗，或爲貪汚官吏濫用之虞」云。

【華盛頓十八日路透社電】若干民主黨議員已越過黨的界限，與共和黨議員構成一個强有力集團以反對杜魯門之反通貨膨脹方案，足以構成對歐洲復興長期方案之威脅。杜魯門恢復物價統制及配給之建議，在過去廿四小時內緊急性已將本屆國會特別會議之爭點，由對外援助而轉至對內，並減少前者過去之膨脹之一個原因，並使塔虎脫指馬歇爾方案之一種用最多不得超過目前美國救濟品之輸出，實爲造成通貨膨脹之一個原因。外支出之論，更獲多方之支持。據白宮新聞秘書羅斯稱：杜魯門總統將於十日或兩週內提出援助歐洲復興之長期方案。

【華盛頓十八日中央社專電】美國衆院外交委員會主席伊登稱：該委員會已告完成援歐計劃之草案，於下週中送交參院外交委員會，於十八日舉行秘密會議，開始討論援助法案之建議，俟該委員會聽取各方對此項意見後，將擬定緊急援助法案。

【紐約十八日中央社專電】此間各報對杜魯門總統之咨文，評論不一，多表示保守性之觀感，紐約時報稱：杜魯門之咨文值得推崇，但咨文中特別指出之若干點，頗值得注意。該報稱：咨文之發表，實爲一極好之方法，因其顯示美國之誠意，且有遠見之計劃。另有報紙認爲杜魯門之計劃欠缺具體，同時並指出美國在其對歐洲之援助中，必須有一統一之管制，始能有效，美國須以此種援助使歐洲國家之經濟趨於健全。

【華盛頓十八日中央社專電】于斌主教今往見杜魯門總統表示敬意，於與杜魯門總統會晤後告記者稱：「余對杜魯門國會所發表之咨文甚爲感動。渠稱：美國協助全球自由人民，使能獨立及保持和平之計劃，當亦能吻合中國情形。中國需要經濟之援助，以遏止通貨膨脹，而此事將需美國之大量金錢。」于主教並稱：凡人對維繫世界之和平俱有共同道義上之責任，中國人吾人對此職責絕不後人。渠謂中國刻所從事者並非唇槍舌戰，而爲一實際之戰爭，吾人刻與擁兵一百萬人之共黨作戰，但實際上渠等使用者乃獲自日本之武器，此爲中蘇條約規定此項武器係交付我政府，但實際上俱流入共黨掌中。渠深盼各國人民間能獲得更佳之了解，蓋渠深悉誤解實爲有害也。

美擬新提議 修改否決權
遭蘇聯集團堅決反對 我贊成小型大會研究

【成功湖十八日中央社專電】美國已重申其願意修改安理會中之五强否決權，並主張由小型大會及安理會聯合研究否決權及其他問題。美代表杜勒斯在大會之政治小組中提出一計劃，建議對否決權之使用予以限制，特別强調美國之立場，以打擊蘇聯使用否決權，已使安理會處理侵略行爲所有之權力受到嚴重之損害。杜勒斯稱：如此種否決權繼續存在，則安理會將不能成爲一有效之機構。蘇聯及其附庸國家代表反對美國之建議，並謂美國之建議乃所以攻擊蘇聯。蘇聯代表認爲否決權之改變，係違反憲章，並對此項建議表示反對。會議並未作最後決定，但決定將此問題交由小型大會研究，並諭安理會常任理事就此問題互相諮商。

【成功湖十七日中央社專電】我駐加大使劉鍇今日出席小型大會討論否決權問題時，代表我國發言稱：我國對否決權之立場有澄清說明之必要，我國贊成將否決權問題交小型大會研究，並反對將否決權或其他問題交小型大會討論。

中國代表團認爲在現階段中，修改憲章一節爲不合時機之舉，人們同意過程方面之修改，所修改者，應以安理會常任理事國方面根據憲章規定所擬之修改程序爲限。我國代表團認爲，前此大會所提出之建議，已由小型大會研究，中國代表將與各方面之代表團合作，使此項研究能獲致實際之結果。中國代表團在此次大會中所提出之議案，並非正式之提案，其意僅在使其成爲一種討論之根據，以備各方之參考，中國代表團將與各國代表團共同努力，以期在安理會中獲得更完滿之結果。

我未正式申請
國際銀行貸欵

【華盛頓十八日中央社合衆電】國際銀行行長麥克勞，今于記者招待會中稱：該行並未向中國提出貸欵之正式申請，但稱：該行專家仍繼續研究中國形勢，與中國代表作非正式商談。已因財政情況及內亂而益趨困難。

羅斯福會保証
中國保有東北
拉摩爾呼籲緊急援華

【紐約十八日中央社合衆電】斯克利浦斯霍華德系報紙作家拉摩爾頃來訊稱：中國急需大量外援，因蔣主席在東北之行動，已被迫從事收復東北八年戰爭疲憊之下，而東北又係羅斯福總統在開羅口頭保證中國完全所有者，惟雖在羅府現尚有當時出席開羅會議之人士，如國會檢討中國局勢時，可召集此諸人士證實。

英國與法國意見紛歧，美國努力之進入歐洲之地圖，由于二者對於歐洲之崩潰，前途之意見紛歧之故，干預之際。

各方競選消息

教育界擁戴
陸幼剛競選

【廣州訊】廣州市臨時參議會議長陸幼剛，經獲中央提名為廣州市教育團體國大代表候選人，市教育會、市立及私立中小學教職員聯誼會、中等學校教職員聯誼會、市立中小學教職員，監事會，澄、衷、晴、王志遠，黎傑、梁、胡鈞等數十人聯名表示一致支持。

可當選。陸氏幼剛，先生，長幼剛先生歷任廣東大學教授、先生、黨務，高等法院院長等要職，學識經驗，爲人敬重。計必

盟會時，林任辛亥革命，高雷鄉人，追隨總理，參加同盟會，民黨理事，袁氏解散國會後，二次革命、護法、反正、高雷、辛亥、同盟會、民國、日本、早稻田大學、法科等，履歷從略。

【本報訊】奉命回粵參與討伐襲擊共匪，王某…（濟光）兩役，均未獲。共匪大多數被捕，北京大學，日本五年制中學，參加國民革命，天安門事件，……

（略）

中澳減低商關稅品

【雪梨十九日中央社電】澳洲商部長鮑拉德頃發表報告書，內稱：中國貿易協定之五十至廿之間，及生絲等物之主要商品，澳關稅減低有桐油等。關於中國貨物之關稅已減低百分之二十至百分之五，對白臘、花生、牛油、乳酪、乳粉、茶葉、以及牛肉、羊毛、小麥麵粉、豬鬃、腸衣等食物鹽、香料、乾果及皮革等物之關稅，砌用之石塊、石灰等物之目前關稅亦已降低，洲顧對在戰前中國出品之全部主要商品，均減低有關稅。

羅斯福夫人
主持醫藥援華

【紐約十八日中央社專電】美國醫藥援華會……

英將撤退
駐日軍隊

【東京十九日中央社電】不列顛聯合國駐日佔領軍總司令宣稱：英聯邦軍隊將於明年……撤退，僅留紐西蘭軍隊駐此。

紐芬蘭即將歸併加拿大

【上海十九日中央社電】據加拿大駐華大使館消息：紐芬蘭併入加拿大，已宣佈紐芬蘭代理總理業已將成爲加拿大之第十州。

日對外貿易計劃已決定

【東京十八日中央社專電】讀賣新聞報導日政府之外貿計劃：明年輸入出口計劃，七億九千萬美元，其中九千萬美元之物資計劃係由此四億美元信用貸欵而來，其計劃百分之六，出口估計爲三億四千六百萬美元，入超可望於一億美元。

貿易就業會
金問泗出席

【紐約十八日中央社電】我駐比利時大使金問泗今自此啟程赴古巴京城哈瓦那，出席二十一日舉行之聯合國貿易就業大會，我國出席會議代表團人員有：駐古巴公使及代表、美大使館參贊等。

可達一億一千三百萬美元，至於其他地區可達一億七千萬美元。

日本自由黨將發動攻勢

【東京十八日中央社電】日本保守性之自由黨，刻正……

暹羅兩集團被軍警逮捕

【曼谷十八日中央社專電】所謂暹羅陰謀集團，係與已死之比里有關之人員，所謂遲延逮捕者均係比里之擁護者，另一有企圖變更憲法之共和派，彼等之名字尚未宣佈，法院公開審判人員將由泰國政府懲辦。

利用民主黨之分裂，煤礦國營議案及新任閣揆之政治僵局，將採取攻勢，自由黨將於廿七日

馬歇爾抨擊蘇聯
圖延阻歐洲復興
美國決非帝國主義亦不希有戰爭
蘇聯則趨相反路線大行開疆拓土

【芝加哥十八日中央社合衆電】美國務卿馬歇爾頃於芝加哥外交協會及商會公宴席上發表演講，闡述目前世界之問題，並指摘蘇聯今日之情形，長久存在，則戰前吾人所知之國際社會，將不能重新建築，此則余獲有一項重要結論，即美蘇二國由于對於歐洲之前途之意見紛歧，之故。

明吾人之眞意，各國家，國軍隊，交界處以西之國家制定與傳統，照本身之共產主義之所提協助歐洲之恢復，其目的僅爲使之能自立之國家，並非爲外來之壓力所受……

兩廣綏靖座談已定明日舉行
桂省建廳長及省行總經理
今日來穗商專桂金融建設

【專訊】兩廣綏靖座談會，已定期明（廿一）日舉行，抵穗後，昨（十九）日已赴京，並將於今（廿）日聯袂自桂飛穗，出席會議，商討兩省金融建設及公路交通等事項，桂主席黃旭初將就此問題等。

又訊：桂主席黃旭初，昨下午六時半，應廣州沙面張氏官邸晚餐，（將）

行轅副主任
黃鎮球抵穗
警保處長政院已通過

【專訊】新任廣州行轅副主任黃鎮球，於十九日自南京乘專機飛穗，即日下午四時十分抵步，到場歡迎者有：行轅副主任及各長官等。

【又訊】宋主席昨晚在官邸設晚宴款待黃氏。

國際簡報

△洲表示願以其分配之五，給予中國獲得賠償之百分之五。
△英國與菲律賓。
△公主伊利沙伯……
△倫敦之……
△部分罷工……
△中共領袖……

（右至左）黃鎮球抵粵與歡迎者合影

黃副主任拜見宋主任

港警侮辱我女護士
婦女團體請提抗議

【中央社訊】香港警察本月十六晚，將粵籍女護士瑞清等三人，作「阻街女郎」逮捕，……

宋主席主粵後
第一次新派縣長
鄧飛鵬長陽春 廖騏長清遠
阮君慈長雲浮 陳錦君長防城

【本市訊】省府十一屆昨（十九）日舉行第七次會議，委員…

緊急通報

本會第十七次委員會議決定於是日上午九時在中山紀念堂舉行紀念大會，各機關學校社團各派代表五十人參加，等議紀錄在卷，相應通報，查照希準時踴躍參加爲荷：此致
各機關學校社團
廣東省會集會統籌委員會啓
十一月廿日

拋售省糧
籌還政費
業已停止

【專訊】省府前决定提售省糧一萬二千餘市石，籌足政費一百億元一案，截至上月份止，已售出十五萬五千二百五十市石，共價欵壹百壹拾五億一千六百七十三萬五千九百八十六元，已超出應籌……

市府派員調查
各鄉水利狀況

【專訊】市府以自鄉區綏靖後，各鄉農業漸見發展……

培桂校慶節目精彩
桂主席黃旭初參加

【本市訊】昨（十九）日爲本市私立培桂中學十三週年紀念，該校開會慶祝，桂省府主席黃旭初氏蒞校參加，並對大會訓話，……

計劃舉辦義勇警察
黎鐵漢報告警局施政
市參會通過市民自衛組織方案

【本市訊】市臨時參議會昨（十九）日舉行第十一次大會……

選舉監委日期
會商選所辦理

私梟偷運米粮
竟在中山預購期貨
田粮處請省府嚴辦

行總港辦事處接收物資數字

【香港十九日中央社電】據行總駐港辦事處稱：……

桂林大火

【專訊】昨（十九）日本報據梧州特派員專電：桂林……

接播海珠
新型機已裝好
市府電台恢復

駛墜河中
長堤一汽車

【專訊】昨（十九）午二時許，有一私家汽車……

律師夏楚章代伍時儲聲明買受濠畔街九十五號左間舖業公告

據稱「本人遷中買受時和堂朱家範前向和合堂楊子交前向廣豐祥前向許金買入舖業乙間坐落本市靖海分局濠畔街九十五號左間上蓋連地及附着物深潤至為照登記圖為準經落定立帖定期本年十一月廿九日交易如對上開舖業有任何轇轕或有主張權利者希於交易前向貴律師提出聲明及向賣主時和堂朱家範理妥否則一經交易概與買主無涉請代登報標帖聲明一等語除標貼外合代聲明公告如上

事務所：漢民北路卅九號二樓　電話：一二八三〇

律師李劍虹鄭筱天容銳麟代徐□交買屋公告

據稱：「遷中買受福存堂梁娣自置屋業一間坐落本市長壽分局段內文昌巷連心巷門牌第七號四圍牆壁磚瓦木石上蓋連地及在買受之內四至深潤以土地所有權狀為準經立帖交定訂期國曆本年十一月二十日立契交易如有任何轇轕者應向賣主理妥交易後與買受人徐無涉，請代登報等語，除標貼外合代公告

事務所：惠愛北路二十八號三樓

律師岑君謨代胡鉅鈴遺失聲明

據稱：一本人於本年三月二十日向某紳購買該屋經依法移轉頒有所有權狀存案詎於本年十一月十六日不慎將該屋所有權狀及契證圖章繳稅單據等失去除向漢民分局報案並依法向地政局請求補領權狀外請代聲明作廢如有拾得上開證件概作廢物等情前來合代聲明如上

事務所：廣州（3）長堤大馬路一百二十五號二樓　電話：一七九二一

律師梁宗武律師代湯始基堂訂買寶華正中約四十四號屋地公告

據稱：「本堂遷中與聯登堂繼蘭芳（前向陳甫文買入）買受坐落本市逢源分局段內寶華正中約門牌第四十四號屋地乙間四圍牆壁磚石等俱全四至前後深闊悉照登記圖照為準經立帖交定訂明本年國曆十一月廿七日交易如有對於上開屋地有任何轇轕及其他權利主張者希於交易期前與賣主聯絡堂繼蘭芳理妥一經交易概與本堂無涉請代登報聲明」等語除標貼外合代公告如右

事務所：一德中路二七四號三樓　電話：一六三六八

律師陳孝瀛代利祥堂買受十八甫桂棠新街三十九四十一號屋地公告

據稱，本堂遷中買受余鑑光，所有坐落廣州陳塘分局段內十八甫桂棠新街，門牌三十九號四十一號屋地一段，深闊四至照登記為準，經交定帖訂明本年十二月三日立契交易，對於上開屋地如有債權、債務及其他有關問題，請於交易前向賣主理妥，一經交易概與本堂無涉，請代登報等語，除標貼外合代登報公告如右。

事務所：惠愛中路一五八號三樓

鄺雄律師代鄺光俊買屋通告

據稱遷中買受劉槐達自置石屋乙間坐落本市東關分局轄內東沙西路東一街門牌第八號坐北向南上蓋連地四圍牆壁樓陰間格裝修門窗一切瓦木石鋼鐵自來水喉等一應俱全深闊四至均依照原登記圖則為准經定立帖訂期十一月三十日正午在貴律師事務所立契交易如對該業有權利關係及轇轕者希於期前與賣主理妥否則一經交易概與買主無涉等語除代標貼外特通告如右

事務所：大南路八號二樓　電話：一三二〇七號

梁宗武律師代周華記買將軍前廣德北路泮園第一號屋業公告

據稱：本人遷中與雷榮昌（前向鄭耀舜買入）買受坐落本市德宣分局段內前廣德北路泮園門牌第一號四層石屋樓房屋一間所有上蓋連地四圍牆壁間格水喉水廁浴具電燈等俱全深潤四至悉照登記圖照為準經立帖交定訂明本年國曆十一月二十六日交易如有對於上開房屋有任何轇轕及其他權利主張者希於交易期前與賣主理妥一經交易概與本人無涉請代聲明」等語除標貼外合代公告如右

事務所：一德中路二七四號三樓　電話：一六三六八

梁宗武律師代梁旺訂買惠福東路惠新東街九號屋業公告

據稱：「本人遷中與黃德恭（前向彭惠買入）買受坐落本市漢民分局段內惠福東路惠新東街門牌第九號四層半石屋房屋一間所有上蓋連地四圍牆壁間格水喉水廁浴具電燈等俱全深闊四至悉照登記圖照為準經立帖交定訂明本年國曆十一月廿四日交易如有對於上開房屋有任何轇轕及其他權利主張希於交易期前與賣主黃德恭理妥成向貴律師聲明一經交易概與本人無涉請代登報聲明」等語除標貼外合代公告如右

事務所：一德中路二七四號三樓　電話：一六三六八

律師黃兆麟代都府街正南路廣中路錦榮街各業主登記通告

茲據都府街等代表稱現我都府街由二十一號起至三十五號止共八間正南路由二號起至二十八號止共十七間廣中路由十八號起至二十六號止共三間錦榮街由三十四號起至四十四號止連同二十五號至二十五號之二共九間未列地號者一間計共三十七間悉被廣東省政府代青年團申請征收並奉准行政院轉令廣州市政府公告執行有案凡我上開街坊業主應即到都府街二十五號登記以資聯絡請代通告如右

律師事務所：一德路三五六號二樓　電話：一六三七四號

鄧范雄律師代成遠堂承頂珠璣路勝記昌號蘇包店聲明

據稱本市珠璣路第二號第四號門牌勝記昌號蘇包店因業務不前經股東會議決將全盤生意於本月十七日招出各股投承本堂以最高價投得上開店號招牌位裝修行廚蒸籠等（另單列）經即交定立帖準期本月十九日交易如有債權債務及一切法律上轇轕未清請即向該號司理黃衡君理妥一經交易概與本堂無涉致該號原日使用長方形店章於交易後一律取銷等語除公告外合代聲明如右

事務所：太平南路八十一號四樓　電話：一七二二五號

律師黎浩潮代李四記遺失上手大興公司契證印鑑聲明

據稱李四記於民國廿三年七月向大興公司法定代理人鍾高翹交用國幣字第六號紅契一紙廿二年座字七九九九號確定證一紙並立斷賣契並據現發覺該上開上手契證印鑑遺失除向地政局聲請滅失外合代聲明作廢

事務所：華街十一號　電話：一一八〇〇號

律師彭守仁代楊權警告岑永發堂岑譚氏等

據楊權代表人會憲頂到稱，楊權先父楊宜，與岑永發堂岑譚氏等，因本市黃沙西約直街第廿九間，按業訴訟，經廣東高等法院判決交還按業及清算確定在案，廣州淪陷未能執行，茲査得岑永發堂未將上開按業歸還登記，竟屬有心侵占，請貴律師登報警告岑永發堂，限一星期內到貴律師所說明原委，否則依法訴究等語，合代登報如右。

彭律師事務所德政中路一九七號電話：一四〇八

律師朱安灝代昌業堂買舖業舖地通告

據稱遷中買受永裕堂陳永向陳元鑫陳林氏買入坐落逢源分局段內十六號原日卅二號所有上蓋連地四十五號舖地一段原日卅號舖業四間前後深闊四至經交定訂明本年十一月廿五日交易該舖業舖地如有爭議異議各種轇轕請交易期前聲明向賣主理妥交易後與買主無涉除標貼外請代登報聲明

朱律師事務所：光復北路二十五號　電話：一三一七三

陳行健律師代金梅君購置屋業聲明

據稱「本人遷中買受張緩漢所有屋業一間坐落東山分局段內農林下路第三馬路第一號門牌所有上蓋連地四圍牆壁樓閣間格裝修門窗戶碑瓦木石鋼鐵自來水喉等一應俱全經交定立帖訂期本年十二月隨日立契交易倘對上開屋業有任何權利關係或其他轇轕未清等情須於交易前向賣主理妥並用書面向貴律師聲明一等語前來除標貼通告外合代聲明如上

事務所：廣州長堤大馬路一八三號二樓電話：一〇八三四

東莞明倫堂董事會關於津貼學額及資助留學啓事

（一）報額卅八年度上學期留學津貼由本年七月一日起至十一月底止逾此不予登記並不補發（二）本會辦理卅五年度各級學額獎勵金及本年度各級學額獎勵內高等教育級投考中學以下小學者各級學額獎勵內訂有：細辦法尚未公佈（三）本會資助經費留學考取自費留學生九名卅九年度考取者估二名以後考取者估二名是項大學生均可依章申請資助申請期限定本年十二月底截止

中報考者希從速照章申報

省梧渡在廣州提前開航啓事

本線各渡為航行安全起見由十一月廿一日起在廣州提前於上午十一時開行到梧關上午十二時開行到於順水貨物請於上午十一時前到渡均由該貨主自負此舉純為行旅安全起見原非得已敬請各貨商旅客原諒

省梧綫

粵利渡　順昌渡　西興渡　東安渡　啓南渡

廣興渡　均益渡　利發渡　利民渡　廣利渡

華興渡　新利航渡　利記渡　寶昌渡　永利渡　西安渡

同啓

內外全科康靜佳女醫師

總所：惠愛東路一七七號　電話一六五三七

分所：九曜坊十九號　電話一五八一二

留醫所：太平南路四號

（婦科暗病）（紡宮歪宮倒）（月經疾病主）（理赤帶白帶）（傳染毒症治）（小便刺痛）（早老色衰）

診症時間：總所上午八時至四時　分所下午四時至五時

（設備）X光鏡　顯微鏡　紫光電器　熱療　電器

難孕婦女

（長科學新法）（特指導受孕）專科診治婦女各症

謝熙更改書例

楹聯屏條各十萬元　堂幅十五萬元　大字每字尺內七萬元尺五內九萬元二尺內照推算　收件處：十八甫文綠齋　電話一一八四五

船舶登記啓事

本人有自置附屬於濟華輪船之汽艇濟華（一）號及濟華（二）號兩艘業經呈請廣州航政局將所有權保存登記特此聲明

林子耀啓

鄺卓然堂即鄺允衡鄺修博鄺修厚向湖南寶光鉛筆公司總經理唐劍原道歉啓事

允衡等年青識淺不明事體對本公司總經理唐劍原發生誤會致釀糾訟茲經冰釋內心至為抱疚特此登報表示歉意請寫原諒并乞公鑒此啓

召租

地點：十三行路第十號三樓全間

引看：大同路叢秀南街二號廣德號

知租：惠愛中路逵名里一號黃律師處

時間：每日上午八時至十二時　會談電話一四七六一

增城著匪就捕

增城河中鄉第一村杏花嶺姚光榮光昇於抗戰期間，勾結雷紹明，日賣刈木旦字魚塘，通敵劫掠鄉民父兄，劫殺民勇父兄家族平日家六口財物一空，田地霸佔，去年又劫殺漁衎鄉一家十屍八命，鄉人畏其兇殘，敢怒而不敢言，今幸增城警局捕獲，伏望當局嚴辦以雪冤魂

增城桔河中鄉桐村徐雛斯

承讓汽車聲明

本人承賣漢君轉讓一九四零年雪佛蘭牌車房車乙輛引擎號碼W68463，車牌16-0830號，倘有來歷不明及任何轇轕請速向賣漢君理妥，一經承受人接管後，概與本人無涉

承讓汽車人黃豐寧啓　卅六年十一月十八日

轉讓汽車聲明

本人將自置一九四〇年標域房車乙輛引擎號碼（W68453）號車牌16-0830號全部轉讓與黃豐寧君自由該車乃本人自置來歷清楚倘有轇轕事情本人自當負責今讓與黃豐寧君乃本人自願與外人無涉特此聲明

讓車人曹漢啓　卅六年十一月十八日

一條生路

一条生路就係廣州位元堂推銷養陰丸重要標語凡止血咳血之後常吐白痰或久咳傷肺胸部翳痛屢醫罔效虛不受補凡此均足為內傷之起點本堂養陰丸救活沉危絕望之症不可數計此丸確實功能續命若以貴值而論誠不止拾百萬金錢深願有患是症者安心信服必有無限生機

廣州市藥欄路位元堂養陰丸廣告

陳李濟

三百餘年古方正藥

蘇合丸　救急止痛

理中丸　理咳治痨

萬應油

良藥七十餘種各處均有出售詳細目錄承索即寄　總發行所廣州漢民北路十八號　廣州分行 ……二十七號

辦認明有蔣委員長獎狀為正貨。

• 救人千萬 • 活命無算 •

老牌良藥

永泰正十字油冰

主治：中風中痰，霍亂抽筋，痾嘔肚痛，絞腸痧等，時疫急症。

永泰正十字冰。係以正十字油製鍊而成功用相同。跌打刀傷。止血止痛第一。

治病救急良藥

居家旅行珍品

四十年老牌

永泰正十字油公司

廣州一德路

信寧咳糖漿

療肺治癆聖葯　化痰止咳良劑

（廣州辦事處興路八號弍棲　電話一五七九九）各葯房有售

上海信誼葯廠出品

電白民辦車路股份有限公司啓事

本公司總經理黎騰芳因事經電白縣府備案並呈報廣東公路處東南區辦事處本公司所有茲因上項路權證件於淪陷時遺失除依照規定辦理呈報外特登報聲明

電白民辦車路股份有限公司總經理黎騰芳

新合和枝片廠承退股聲明

本廠司理人陸來君今因志圖別業願將陸來興堂名義占有本廠股份退出頂與本廠公盤承受原任本廠司理之職亦同時辭退經於本年農曆拾月初五日正式立約退股及解職所有任內經手業務等帳雙方交接清楚嗣後該陸來興堂與本廠無涉本廠今後生意盈虧及一切向外揭借等情亦與陸君無涉特登報聲明

新合和枝片廠司理人伍志成啓

催業主收租

啓者本號租到麥源會館正誠堂（即廣州市安徽會館同鄉會）舖一間坐落本市陳塘分局段內卜九甫門牌一百一十四號計存有租項日久未見到收特此登報聲明請早日到收為荷

十八甫路門牌一百一十四號裕成號啓

中國報復刊啓事

本報穗版經由粵錫卿余平同志負責籌備復刊現將就緒日間即將出版特此預告愛護本報諸讀者

中國報總社發行人潘林雄

承頂聲明

本堂承頂六二三五號全盆圖隆臨招牌號數凡六家招牌等頂入萬和號加泰字號於該號以前一切私揭借轉押按轇轕等情請期前與舊人理妥一經交易概與本堂無涉特此聲明

承頂人萬和號泰字鴻發堂啓

買屋聲明

本堂遷中買受潘宏業所有自置坐落本市逢源分局段內寶源二約東一巷門牌第二號舊間屋業一間所有上蓋連地四圍牆壁間格俱全深潤四至均照土地登記圖為準經交定立帖準期本年十二月十五日立契交易如有任何權利關係者請期前向賣主理妥一經交易概與本堂無涉除標貼外特此聲明

偉家週堂啓

買屋聲明

本堂遷中買受潤福所有自置坐落本市逢源分局段內三連直街門牌第十八號屋業一間所有上蓋連地四圍牆壁間格俱全深潤四至均照土地登記圖為準經交定立帖定期本年十二月四日立契交易如對上開屋業有任何權利主張務於期前向賣主理妥一經交易概與本堂無涉除標貼外特此聲明俾衆週知

振興堂啓

經濟

輸入限額自四季起可望增百分之二十
輸管分會謂尚待証實

【專訊】此間進口商，接獲上海拍來電報謂：華南區輸入限額輸出入管理委員會，已決定自第四季起，照第三季輸入總額，（連已增加）增加百分之二十，記者昨以此叩詢輸出入分會負責人，據稱：第四季輸入限額可能增加，但增加若干，未獲總會電告，至增加爲百分之二十消息，尚待證實云。（經）

湘米來途受阻 糧價續向上升

【專訊】昨日糧情續醒，湘米到一卡，拋放反漲四五千元，新谷東關到六十萬斤，交輾商購力甚勁，成價受湘米來途轉少，谷因橋又斷，南運失，軍糧採辦急，沙價升三四千元，算續上升，三四千元，市場管理處，基於糧價限價亦隨勢，對提高零售價包括運費不得超利，在內……四十一萬，八絲苗米……米冊八萬五千四百元……米新興白米四十萬○七千……（以下各米價多處模糊）……十萬〇八百元……一千六百元，四十萬○元……米，市斤每包又米二萬二千九百五百，六包又米谷二千九千五百十，交有米一萬一千六百，四百元二千批發，機米早米冊九萬八千成，米冊八萬○七十扣，一千六百○八百元，種……十斤來後趨淡化云。（商）

海關派員入店搜查 洋紙商向商會投訴

【專訊】紙商業公會會員義德、晉泰兩號，先後投訴海關稅務司紛派員分向本市同業各商店，任意搜索，事前並無指摘，即將貨物提繳，賬簿提存，翻箱倒篋，如臨大敵，各號門所，均爲搜查，時存商店均……關係，自本店輾轉入有無……援及拆家商店，現查海關爲征繳進出口稅機關，執行稽征，職權應在所設之關卡，不能非線報準確，全市商店，任便遍援，德店之被搜全倉，茲義德店之被……貨物，僅指白二號紙二十拈爲並無稅底單，晉泰店則搜查無稅，而將賬簿五本提繳，報，準此以觀，共非線援無款，而任便搜查，驗究何所欲，跡其居心，候徐圖演出，此則聽當經召集會議，據情以此項措施。如不同誤，過止將見無業可營業，對於任得呈市商會一事，於徵集全市工商團體，商討應付辦法。（會）

紗布市 因港客捧場 價格突上揚

【專訊】昨日紗布市，晴，因香港客商，搜購甚殷，市況突形活躍，南洋紗昨廿成新金城十支……一千元，紗比前漲二萬元，馬紗……七千元，十支紗每包二千元，一百萬元，紗三四萬，扎布……卅八萬，四紗二十四萬元一千元，三千四萬，布等一致上升，餘元，白布每疋突破百萬關，生色布亦一定，紗布亦現黑市云。（商）

港沙 籐業 疲滯

【香港訊】由於國內輸入管制嚴格，本港沙籐之影響，市價再跌，一沙籐疲滯，市價高爲最高，過去沙籐之但貨，目前每擔八十餘元，最近廣州沙籐降至卅元，籐係由印尼特產之一，沙每擔轉運，國內地工人運製成，近因加工製造，再轉運歐美各地，將頗有獲利，但近日禁止輸入，且後最受影響，去途。

港滬物價漲風躍升，昨一切市場物價上揚，出入口貨品來，普遍上升，港紗少帶動，以致商場貨品活躍，中紡水公南南運復甦，七九萬十支七元，二十二萬，萬元……

新粗砂復甦 洋滬麵黯淡

【專訊】粗砂糖省營廠出品上市，價格尤未有新貨充場，目前營業尚可，昨日物價，普遍多，糖市又呈色，一回甦，五萬元，羊四萬二千……十五萬一千成，均回升五萬元，一百四十二三十萬，貨皆升四五萬七十萬，七十餘，粗糖片……洋麵翻到……湧，滬麵降……反降萬元，一扣……色云。（商）

印方面甚少來貨，市面成交殊少。據悉：市向來國內方面，因沙籐禁止入口以後，原料從此製造器具，現在而謀生活之工人，方面呼籲向有關方面，倘政府寬輸入以接受，則方能加以可能轉醒。

紫銅絲改列附表三甲

【專訊】據輸管分會悉：高導電性無包皮之紫銅絲，（屬稅則號碼第一七三號）由附表二改列附表三甲。

英紡織機大量輸華

【英新聞處倫敦十九日電】據工業界最近消息：英國紡織機械生產已增日供應中國及亞洲其他部分，英國需求之最大有限公司，紡織機械製造能機，已每星期具有製造機八十具，飛機械生產，棉時轉向於工業，戰前承平之出，年希望明年種類，數量更多，英國紡織工業正如，艾德禮首相所指在門，廈演說中所指稱，者與爲戰時受損最慘重之工業之一，當時英國……全力於戰時生產爲集中……不得不幾乎停止出口貿易，果……英國全部犧牲，已之結果，造成大部分，亦須重行充實配備，多數機械早已陳舊或漸被廢棄，而機械製造，在停頓之中，但機械製造商仍獲相當交有素之老主顧供應，彼等過去使用英國機械已習知其效率，做工與價格均屬最上乘，例如在本年最初九個月中輸往中國之紡織機械共值六十四萬四千五百鎊，反觀一九三八年同期僅廿九萬二千鎊，一九四六年同期僅十七萬一千餘鎊。

函輸管分會 釋登記資格

【專訊】進出口同業公會，昨（十九）日函華南輸管分會，署稱：造報該會會員，報稱，前貴會所頒發之華南區進口商登記暫行辦法，外國廠商之分代理，未知是否有進口商資格，譬如香港之天興洋行，乃美國禮來廠代理，他命丸總代理，但天興洋行對維他命丸推銷，家經理，辦法，不設獨廣州之辦法，在此情形代理而已，祇設若干分下，廣州之若干代理。

菜油出口限額 規定四千餘噸
油商登記共八千餘噸 輸管分會正請示辦法

【專訊】本省菜油出口，輸出入管理委員會規定輸出限額，日前行政院核准輸出限額後，輸管分會得該會理事會已通知各菜油商，申請登記，正待輸出本會核准，菜油商申請輸出額，據登記總數已超出限額，本業公會登記……共計八千四百餘噸，而核准者僅華南區三千餘噸，……如何處理，刻正電陳總會請示，至菜油輸出問題，尚未獲省府批覆云。（經）

中港協定 準備實施

【香港訊】京十八日息：洛告生余英傑赴港商談中港協定事，項自國行方面，悉此項協定本已簽字，正準備實施中，洛余兩氏乃在商討有關該項協定執行上之技術問題。

進口商未經領輸入証 勿向國外訂購貨合同

【專訊】輸出入事處轉奉行政院令，會秘書處轉奉行政院令，頒修正進出口貿易暫行辦法第九條，一進口商未經領得輸入許可證以前，不得向國外訂定購貨合同，亦不得將貨品由國外起運，該會奉令後，昨經布告各進口商知照。（經）

大猪疎出口暢 肉價高牛魚企

【專訊】各江大猪來量非豐，早造歉收，農村養牲口者以影響生產之故，尤以爲猪水浸來紙高區，反出來滯市採購價回升，好出口暢市場管理處提高，昨對肉類零售市價，一百五十三生，於猪每擔三千元，萬五萬元，二千元，萬二萬元，一斤一萬五千元，千四百五元，八千百元，二百元……牛肉魚六千……（商）

新料來源疎 土紙市醒俏

【專訊】土產紙漲量不多，新料登場之時，各地產區所援，航運又不靖，北江方面轉出車運，致以，加增成本，且購辦爲艱，以致洋紙價代替，源或斷或續，可以用土紙，易暢銷之時，故易多改情，值旺銷之候，建扣長依然醒省，昨成隆雄扣，成廿七萬元，二南飛，廿二萬五千元，福亨成十六萬，南，機成十七萬五千，扶三上……，一萬九千元，成一百五十萬，一百四十萬，三印成一百四十萬五千，彩霞四印成二百四十萬，七萬元出口，尤暢，共他炮竹料，與一土染色紙之用途者，一致醒俏云。（商）

油麵市續揚 桐茶油復醒

【專訊】昨日出口油類，乘港滙率高，外銷活躍，桐油攀成一百八十二萬元，北茶油叩一百六十萬，關一菜子油成一百六十萬元，均回漲四五萬元，土產出口又呈俏色，食油慢中復甦，土榨油成六十五萬元，新灣油成六十四萬五千元，油頭十四萬元，生油成六十四萬元，當銷之時，農村初期收獲，鄉客購買甚強，況且生仁少到，原料價高，油市日趨醒宵，水漲船高，亦漲萬元，肥非時，生麵施扣，漢口豆餅成卅一萬元云。（商）

各行商情表
（下列物價法幣本位計算）（十一月十九）

穀米類（改用市秤計）

暹米中	四十二萬五
洋粘米上	卅六萬五
銀粘米中	卅九萬五
絲苗米中	四十萬○二
七田粘中	卅六萬八
新白米上	卅八萬元
洲粒米	卅四萬三
大米上	卅七萬五
三州粘米上	五拾一萬五
三枝香谷	廿六萬七
興白谷	廿七萬元
絲谷中	廿七萬四

油麵類

土頭生油	六十五萬元
新灣生油上	六十四萬五
油頭生油	六十四萬元
菜子油	一百六十萬
桐油頭庄	一百八十二萬
手搖生油	卅一萬元
榨生油	四拾萬五
大豆餅	卅三萬五
東江茶油	廿五萬元
月暖田料	九十萬元

鹽類（包稅市秤計）

沙扒上	卅九萬元
油尾	卅四萬五
大州	卅三萬五
烏石上成	廿五萬五
三丫	四十萬元

糖麵類

榴花新粗砂	一百四三萬
五羊糖砂	一百四五萬
順德片糖	七十八萬元
順德糖粉	六十八萬元
刈勛牌散麵	一百四十萬
紅多福麵	七十五萬元
兵船麵源庄	六十五萬五
旭日麵	六十三萬九

豆類

九龍菜黃	五十七萬元
新洲乍黃	四十九萬八
柳州珠黃大	五十三萬元
湖南綠豆上	五十三萬五
東江眉豆上	五十一萬元
漢口烏豆	五十一萬○五
洋關黃新	五十萬○五
長沙青豆	五十九萬元
北江紅豆新	五十五萬元
西江竹豆	六十五萬元
	三十萬元

火柴類（包稅計）

勝利牌	卅三萬元
戰馬牌	卅四萬五
紅蝠牌	卅萬〇五
游泳牌	四十八萬元
三角牌	卅七萬元

洋紙類

瑞典白紙中磅	四萬八
又60磅 另稅	三萬五
赤鷹牌書紙	三萬八
歐洲新聞紙	十五萬八
白牌紙	十六萬五
打字紙	十六萬元
二號紙	一百十萬元
油臘紙	九十五萬元
飛機紙	五十六萬元
烟仔紙	五十七萬元

土紙類（上貨）

福昌五和	廿七萬元
特級長業	廿七萬元
二號永祿	廿三萬元
龍頭東莊	廿二萬五
南雄東庄	廿七萬五
鎮印貢尖	十二萬五
和平東庄	十五萬元
長嶺中包	十三萬一
長江貢信	十五萬五
長江草紙	廿一萬元
城口南扣	十二萬元
大埔京文	十二萬元
南雄玉扣	十七萬五
丁班竟桶	廿八萬五
南山京文	十一萬元
樂字煙紙	二百九五萬
太字煙紙	二百七五萬

紗綢布定

上海（國計）	二萬六五
茂昌隆	一百廿五萬
永大綢	一百廿萬元
十支童軍紗	五十五萬元
廿支新金城紗	五十二萬元
廿支特金城紗	五十九萬元
廿支雙馬紗	七十九萬八
廿支正雙馬紗	五十九萬三
卅二支藍鳳紗	八十二萬三
四十二支藍鳳紗	九十四萬元
水綢布	九十九萬二
12磅細布	一百四萬五
士林藍布	九十七萬元
青島華機	九十七萬五
金木棉白布	九十六萬五
慶豐扇布	一百十七萬
家鄉上	二百九十萬元

海產雜貨

漢口白果	五十萬元
新冬菇	二百廿萬
草菇頭	一千二百元
石廈新蠔	三百五十元
長沙絲	一百三拾萬
北白蔴	一百廿萬
西云耳	四百二十萬
散鮮角	一百三五萬
新金菜干	一百四十萬
行發菜	八百五十萬
運黑椒	六百二十萬
琴中蝦	一千八百元
牛必柿	八十八萬元
西大米	八百六十萬
油大章	九百五十萬
48頭鮑	三千一百萬

華洋雜貨

棉線黑庄鐵	一百卅六萬
飛輪車線	九十五萬元
正抗藥車線	二百卅萬元
金錢香皂	十二萬元
利華藥皂	八十四萬
萬有藥皂	五十六萬
固齡玉牙膏	五十萬元
先施牙膏漏庄	十萬〇五
18寸飛魚帕	七萬八
八三雙手巾	十二萬七
三角飛鵝牌	拾一萬元
二磅金鐘水壺	廿一萬元
二磅金龍水壺	五百〇五萬
二磅金鐘牌	五拾五萬
三馬縫針	卅九萬元
三個九頂油燈	三萬五
新生黑貓電芯	二萬七千

工業原料

上白花士令	一萬九千
黑桃花士令	一萬一五
月麼星士的	三千三萬
馬加地梳打	百七四萬
星州椰油	二百五萬
靚膠澳州	二百五十萬
月石粉新	九十三萬元
隊牛油技	一百八十萬
大酒成	一百八萬元
百磅硫化石	二百〇八萬
硫化元劃	四百五萬
三鹹牛膠	二百卅二萬
士勁片新貨	一千六萬元
一城食粉	一千〇五萬
紅凡	千〇五十萬
白凡有餅	一百廿萬元
白石蠟	卅二萬五
桃膠	卅二萬五
硫磺	廿六萬元
城木桶白	二萬一五

燃料類

香牌黃電油	二百八十萬
亞加侖散電油	二百四十萬
亞加侖散水	二百四五萬
美孚桶火水	二百八十萬
美孚火水	三十一萬
美孚色油漆	九百八十萬
亞黑油漆	七百六五萬

下月份民教工作 著重電化教育
教育廳訂定推行方式

【專訊】省教育廳爲推行電化教育，特將下月份民教工作中心，訂定推行方式：（一）放映電影：在本館所在地，擇一適當時間施行放映，並將一、二、三（各一）門券，價值，教育價值者，並不得收費，播講，以教育電影片爲主，並得配合幻燈片播音及演講，（二）巡迴放映，由中心館，擇一鄉村或工廠，放映電影及幻燈片，（三）教育廣播，收聽本廳播音，並於各鄉鎮適當地點，擇定時間，組織收音小組，收聽廣播，講解，並加以解答，（四）收聽廣播，以普及電化教育，必要時得召集學校教師及地方人士參加。題目：「讀書之目的與方法」，題爲：（一）讀書要點……大要：（甲）讀書的目的：（一）陶冶的態度與欣賞，（二）養成正確的習慣，（乙）讀書的方法：（一）擇定學系，（二）搜集資料，（三）精讀與畧讀，（四）記憶與摹做，（五）實行與創造，議論。

八校童軍 聯合大露營
今起在西村舉行

【本市訊】本市南武、中興、明德、文化、華南、八校，爲澄志、馮承、瑞展、陳雲會、起西大上日假省地名員、導德、楊偉業、郭文陶、麗元、江推、今聯、合一行止郭、並舉行二十三日、活動，山大西、村營、露營、講童、三鳳、先進、童軍、指導員、並於下午舉行大會，檢閱，觀禮者各界人士，歡迎參觀云。

民教館增設 橡膠工業班

【本市訊】省立民教館附設之第二屆理化工藝班，已結業，該館並繼續招收第二屆工業專修班一班，仍聘請化學專家負責主持，並增設橡膠工業班，課程以修業期限定爲四個月，每日上課時間，每日下午時至五時，報名於本月廿一日開始，學費五萬元，由各該館報名，即日起至十一月二十六日截止，即日上課，並定十二月一日開課。

當此弱旅，越山雖缺運動場所，亦苦練不暇，想亦有劇門。（體）

學聯會廣播 于子三案

【中央社廣州廿日訊】本市學生代表會（十九日）昨下午四時至五時假廣州市電台播講，于子三案經過，浙江大學學生被捕及其自殺經過，于子三被殺之事，從學校學生受人姦誘，學對此事件，青年學子被誘入歧途，誣陷，不予追究云云，誠爲惋惜，感慨。

南方商專 請鍾魯齋演講

【華南社訊】本市南方商業專科學校，於昨十七及十九兩日，恭請教育學院院長鍾魯齋博士莅校演講，學生作連續對該校全體學生演講，該專門學術事……

外國語教師籌組 西方語言學會
定廿二日舉行籌備會

【專訊】市教育局擬聯合本市專上學校英語教師，組織廣州西方語言學會，日前座談會於本月廿二日（星期六）下午三時在市教育局禮堂舉行籌備會議。

省藝專 今開音樂會

【專訊】省立藝專定今（廿）晚在該校舉行音樂會，節目包括獨奏、提琴、小提琴、奏唱、萬世清、世濟、演講等……

不辦學校 收教育費

【勝利社訊】陳村赤花保聯保轄內，陳村鎮每而積約二十餘頃，……並將教育費收用，國語演……（教）

平衡性原理（續）

李文邦廣播詞

照本人的意見，平衡……所謂平衡，是絕對的，而是相對的，他是一種……抑是祇有相對的平衡……（EQUILIBRIUM），……平衡的要點……

平衡性原理之三——平衡（EQUILIBRIUM）……所謂平衡，向世界什麼都會趨於平衡，不平衡的，必要求其平衡，既平衡，則……自然保其平衡。

若果失去平衡，則立即發生運動，而其運動，爲正比例的，乃平衡之差額，凡物體系若相互……則其彼此之間，必以五相調整其運動，而漸趨平衡，以求整數之差額，爲正比例，彼此運動與物體之分佈，有關係，而與物質……凡物體之平衡，必發生運動，以求回復其平衡，在運動破壞……

……運動當中發生之力，抵抗變故所能及之力，或損失之力，在場……量有同時在同一場之中，比例之中……必收穫，必……損失之量，而其損失與收穫……之量，共同能之量……數量有同樣……的變化，合宇宙的變化，係一有限，配合適當……

平衡論之應用

性質，量與能，質與量之總……以其原理，根據數學，將可用以平衡……物體運動，可以將來……

「質能當量」C 2 E（公式求出來的），以宇宙由虛渺，將變爲星雲，由微小的一配合的……是一質量……一平衡……在能以聚……（以下各段文字模糊）

足球醞釀大戰
東方約戰紅鷹

【專訊】本市足球健兒，以形勢寂寞，球場早已荒蕪，數月以來，無戰事，息：本市足球中人，球迷亦引頸企望，不忍其他球類正蓬勃，長斯冷落，日亦已發揮，決意燃起戰火，已約東方隊，主將侯澄滔已向紅鷹隊下哀的美頓書，準于本星期日下午在市勁旅東方，經兩隊皆爲本市勁旅，相逢，此次再度相逢，劇戰……

簡訊

△民大訓練班本學期第一次段考，經由十一日起開始，至本月廿二日隨堂舉行。

△南海華英中學……創辦已達四十二週年，定于今廿一日出版千頭導報，……

△省立……

青年會舉辦 防癆運動演講映會

【文化社訊】廣州基督教青年會與美國新聞處聯合主辦之防癆運動演講電影會，於本月廿三日下午二時，在青年會舉行，屆時敦請聯合國善後救濟總署 DR. VolQdavoishi 主講：「美國的防癆運動」，並放防癆電影，歡迎各界人士參觀。

禺北學生 宣傳禁政

【勝利社訊】禺北建設委員會，前日決議，多宗，防止多冬禁煙，賭，現由禁政會……中……

籃球訓練班 仍准報名

【中心社訊】省國民體育委員會附設籃球訓練班，……

常川穗湛 客牌鋼輪

每小時航行十二海浬

裕國輪

客位舒適 設備齊全 招呼週到 服務忠誠

定于十一月十九、二十日驗關，准期十一月二十二日開往湛江

護航力足 快捷安全
搭客付貨 敬希留意

同興船務行 地址：抗日中路六十三號 電話：一一〇三五

買屋聲明

本堂懋中買受林光吉屋乙間，坐落本市東堤分局僑慶坊門牌第三號上蓋連地四圍墻壁，開價俱全，經交定立帖，准期本年十一月卅日交易，如外來歷不明，重複典按等，轇轕未清，祈於交易前聲明理妥，一經交易之後，概與本堂無涉，除標貼外，特登報聲明。谷理堂啓

糖廠機器出賣

茲有製糖機器全副出賣，有意承購者，請向本市河南大基頭鰲洲正街三十四號戴君接洽

太和洞

腎虧丸

氣血兩虧，精神不足，舊病復發，病體衰弱，一切腎虧，病後虛弱可扶，廣州十三甫（？）路。太和洞止咳丸，藥行批發，本藥服之，亦有奇效，不可言喻，各處藥房均有代售。

父母助手　孩子良友

唐拾義疳積散。味美易服。孩子歡迎。功能消積除蟲。和胃解毒。許多父母常賴之而使孩子壯胖。倘有面黃肌瘦。性暴胃呆。挖鼻磨牙。肚痛肚瀉。種種疳積症象。宜速與服此散。恢復其天眞活潑之健康也。

△本埠藥房均有代售▽

廣州市下九路唐拾義藥廠發行

勗賢個別數理招生

大學捷徑升大

新學院　廣州河南洪德路歧興中北約十五號

秘訣之捷徑　分教處：漢民南路東橫街十九號二樓

數理化試題　數學、解答

出版昨年全國大學入學試「數理化試題」存書無多，購請從速

中華計政學術研究會廣州分會 附設計政函授學校

先學會計學習應用技術　南針　在職公教互商及員求知良機

第12期招收

函授計政

（本會以函授方式，指導失學青年及在職工商教員，學習會計事務，……各區，報名手續以免額滿見遺也）

中華計政學術研究會廣州分會啓

囍

男次舟　詹於國曆十一月廿日在桂
三女志賢　林舉行結婚典禮特此敬告
諸親友

黎浩棠　林桂庭　同啓

遺失聲明

啓者小號于九月份在赤坭裕成石礦公司買下拾萬石單一張，經已遺失，經向裕成公司報案補發，此單作爲廢紙。增高　順昌　友寧　謹白

遺失電話保證金收據聲明

由廣東分署撥交本所之前廣州儲運處之電話一號，（八一號）之正樣保證金收據業已遺失，除申請補發外，特此聲明作廢。

廣東分署汽車管理所啓

吳凌雲堂廣州分店聲明

本分店司理章緯文因事解僱，所有章某在職一切對外手續，概限本月廿五日以前向本人理楚，本分店不負論何責任，又本分店從無對外賒貨及租按情事，特此登報聲明。

惠福東路惠新西街卅七號三樓黃中孚

遺失作廢

退役紀念章一個，退役年作一個，一人手指一個，團管區臨時退役證件等，特聲明作廢。

　適義明啓

治理肺病醫生 曾少珊

贈咳血

痰喘破金潮熱止咳止血，到診免費

龍津中路

關於伊麗莎伯公主婚姻的幾點事實

韓金蓀著

伊麗莎伯公主和蒙巴頓上尉訂婚的消息，使全英帝國都感到欣悅觸寓。從一方面說，公主的婚約在英國歷史上是空前的，因爲在皇儲時代結婚的英國公主，當以伊麗莎伯爲第一人。依伊麗莎伯公主最近才過了廿一歲，她結婚的年齡較維多利亞女皇時代以來的任何英公主都早。維多利亞本人不到廿一歲就結了婚，她的長女和普魯士王儲結婚時才十七歲。多少年來，英國與丹麥的王室曾屢有聯姻的舉動，如今蒙巴頓不獨是希臘親王也是丹麥親王的事實，必能加強英丹兩國的關係。

王儲結婚之後的地位如何，已經引起許多人的疑問。但依照慣例，國王只能對一個已婚公主爲「皇家公主」。這個頭銜已經爲公主皇姑瑪麗公主所有了。凡屬推定王儲的名銜都不能頒與假定王儲，因爲法律認爲國王始終有生子的可能性，因此公主於接位之前，只能始終爲假定王儲。一切的權利都保須留着，以備國王萬一生子的準備。如果大家認爲給公主一種名號的話，那麼就必須新立一個

一九一七年、喬治第五世會勅令規定只有國王的女兒以及國王的兒子的女兒得享有公主的封稱，因此伊麗莎伯公主在登位之前沒有可供兒女世襲的封號。但她就位之後，她的長子就將自然承襲英格蘭的克倫威爾公爵與蘇格蘭的羅德賽公爵，而且無疑的到了時候還會承襲威爾斯王子。她的其他的兒女也要變成親王與公主。

如果，依麗莎伯公主沒有特別封號的話，那麼國王或許會援前例將她的兒子封成公爵。從前安女皇當皇儲的時候，國王威廉第八會宣佈她的幼主威廉親王爲格勞斯忒公爵。

英國慣例，女王嫁後仍然從父家的姓，但所生子女都從夫家的姓。因此維多利亞成了漢努佛族的最後一人，而她的兒子愛德華第七世却成了撒克西·柯堡·哥德族的第一人。但朝代名號亦可以勅令更改，像一九一七年英王族即改姓爲溫莎，故此，英皇室將依舊姓溫莎，而依麗莎伯的兒女則姓蒙巴頓。

伊麗莎白朝的肖像畫

D. Sutton作　蕭史譯

在英倫，關於繪畫上的特殊的，或「地道」的流派的歷史，是完全被人所忽略了。據我們所知道的，雖然在十八、十九世紀中，水彩畫家曾經得到適當的重視。但廣泛地說，英國藝術史的發展仍祇有籠統概括的研究：而像牛津大學出版部所出版的冊籍，常依據英國史的編法，來比較地編述英國藝術史；這種觀點，現在仍很流行。

伊麗莎白王朝是一個最值得注意而在繪畫方面又是被發掘得最少的時代。對於這一時代，我們該加以詳盡的研究。伊麗莎白時代的文學和社會生活，以及那時代的詩歌、戲劇對於後來羣衆教育的影響，我們知道的已很不少，但我們對於時代的繪畫運動，所知道的却極有限，並且這些知識也僅限於專家才得知道。關於這方面的初步研究工作，可以說完成於本世紀的初葉：行這種工作的學者是哈弗女士和加斯落爵士他們的文章會發表於伯靈頓雜誌和華爾坡爾學會的年刊上。不過，除了W．G．康斯坦堡教授和哥林斯白克所刊印的關於條多爾時期（tudor—約自亨利七世至伊麗莎白時代間—譯者註）的繪畫以及一篇關於「莎翁的英倫」的書評以外，一直到現在我們對於這一個主題仍沒有全面的探討，然而，伊麗莎白朝的繪畫並不是無關重要的，它的影響與愛好是個人的，同時它在莎翁與邊沁，影響所及的時代中，也的確放着異彩。

在亞克德陳列館所舉行的展覽會中，雖然僅只是一些肖像畫，但它却大可以代表着伊麗莎白繪畫的那種特點：一對於物像外表的務求浮艷燦爛，對人像內心表現務求堅實，許多伊麗莎白朝的肖像都具備着一種崇高果敢的姿態，而又怡然自得。肖像的一隻手每多放在雕飾華麗的劍柄上，或者出示一個精緻的戒指：還都足以表現那時候較新的時式，看了這些肖像，使我們立即想起當代舞台上那些人物的華貴和高視闊步的姿態，並且立即想起李黎（John Lyly—1580年間）的誇飾主義（Euphuism）那種瑰麗的外表，不過那些繪畫也有另外的一面。麥蘇恩爵士所藏的伊麗莎白的怪異的肖像，很深切地表現着「死亡」。這種作品，可以作爲對於唐尼（John Donne—1573—1731英詩人—譯者註）的詩和玄學詩人的靈之兩類的一種補充，來說明某種人生觀。

伊麗莎白朝的繪畫和文學比較起來，無疑地是貧乏的。其所以如此，也許可以說是「薔薇戰爭」（十五世紀英國內戰—譯者註）的影響，和清教徒侵入的結果。和這種背景相反，我們不能不倚賴那幾個外國畫家，像紀赫德斯和蘇卡羅等，他們却以足以和大陸畫家比擬的幹練和技，奠下了我們本土畫派的初步規模，而亨利八世對於美術也感到極大的興趣。

至於伊麗莎白自己，雖然她首先的成就還是學術，但對於繪畫她却也並非冷淡。從她和小型畫家希爾亞特的談話中，我們可以知道他對於英國和大陸以繪畫的各種作風，有着非常豐富的知識。那時候英國是一個銷售藝術作品的好市場。法國畫商豪爾會經攜帶大量繪畫，包括了杜萊爾等的作品，想售給伊麗莎白王后。她是否都購存了，雖然無法知道，但倫敦的確成了藝術作品的重要商港。

伊麗莎白朝的繪畫，不少是有活力的，動人的。假如它的色彩太濃重，使人感覺不滿，那方面却又可以在另外一切細微的作品裏如此優美可貴，以超越一般所作的作品，最動人的肯像畫，便可以作爲這一時期的作品之一。由於這幅作品所隱示出的失戀之情與鄉村風味的背景，足以使人想起那時代的歌曲與抒情詩，想起斯賓塞和雪萊的詩。這些精巧畫盡量表現出伊麗莎白朝人民的生活特性，它們表現着力的情操，像的人格，並且把驚異與怡快融匯在一起：「一個同時代人會說：『世界上沒有一種人像英國人那樣對於新穎式樣如此好奇。』」

伊麗莎白朝肖像畫的主要目的，也許是在於裝飾，但此外也有別的要素足以形成或誘致這種要素，雷諾爾德、霍格茨和生生的作品的來源。伊麗莎白朝的肖像畫是很暫時的，但它有着忠實和動人的作風，並且那些畫家的個性，都值得我們更深一步的研究。

德國亞爾拔親皇維多利亞皇夫畫像

公主結婚大典籌備記

胡爾夫著

依麗莎伯公主十一月二十日即將和蒙巴頓上尉在威斯敏斯特寺舉行結婚大典了。

有兩個重要的因素使這次大典的籌備顯得和以前歷次王室婚禮的籌備很不相同。第一，公主是王位的推舉繼承人。而英王女裔又兼繼承人的結婚，在記憶中尚無前例，並且依麗莎伯公主不但是英國王位的繼承人、根據威斯敏斯特法令，也是加拿大，澳洲、紐西蘭和南非聯邦各王位的繼承人，這就使她的婚典具有重大的帝國意義，而在籌備的過程中也須步步顧到聯邦的利益了。

第二個因素，比較的不大愉快，用一個慘澹的名詞來說，就是節約。在戰後的英國，就連公主的婚典也逃不了這種省工惜物的普遍急需。爲了要調和這兩個互相矛盾的因素，那些受王命籌備大典的人，工作益加複集。伊麗莎白公主的結婚是歷史上的一件大事。這一點在大典籌備人的心中必然佔着有左一切的地位。但是公主和她的父王王后却是最不喜歡炫耀誇飾的，這倒使合理的撙節易於辦到了。

除了在寺裡舉行的宗教儀式以外，全部的大典籌備工作都在職位居宮庭之首的內大臣，其朝服的後面拖着一把刺繡的鑰匙，表示宮室的鑰匙都歸他掌管，自一九三八年也任內大臣的克拉倫頓伯爵還不曾親身經歷過王室婚事，葛羅斯特公爵和故肯特公爵都是在前任內大臣克羅默勛爵的時候舉行婚禮的。但是七十歲的克拉頓勛爵是出名的仔細周到，由他主持的宮廷典禮幾百次中沒有一次稍見差池，所以踏遍英倫再也找不到一個人更比他適宜於這件事。

正在進行的幫手人數雖少，却富有效率和宮廷儀注的經驗。一個是高個子的愛爾蘭衛隊軍官納眞特上校，職司主事，另外一個也是身材高大的傑出軍人，就是冷溪衛隊的郭特金副少將，職司副主事。這三個人得英王授與全權從聖吉姆斯宮的辦公室裏支配，自主宮來同威斯敏斯特寺的行列，請柬的分發，寺內坐位的排列以及其他許多同類的事務，鉅細靡遺。時時遇到疑難的地方，或者一些尚無先例的問題，克拉倫頓勛爵便去叩詢英王的御意，或者徵求英后和英公主的願望。關於這次婚禮，一件饒有趣味的事乃是從無完全一樣的先例，因爲維多利亞女王是在登極後並不是以王位繼承人資格，和亞爾培親王結婚的，而君主的婚事，像他的加冕和喪葬一樣不屬內人臣處理，却是禮官諾福爾公爵的事，今王的加冕就是他負責籌備的，而許多人誤以爲他正在籌備公主的婚禮。實則諾福爾克公爵並不預聞此事。……

但是「新娘殿下」（正在預擬的秩序單中早已對伊麗莎伯公主這樣稱呼）屆時將和英王以國家大典儀仗，乘四馬敞車，旁隨全班馬夫，從王宮赴寺行禮。而新郎也將……

伊麗莎伯公主之未婚夫斐烈浦。蒙巴頓上尉

一九四七年三月十八日倫敦公報宣布了英國軍隊裏的服役官斐烈浦，蒙巴頓改入英國國籍的消息。斐烈浦親王沒有宜誓效忠英國以前，一向本着他母親一家門的傳統把海軍當作事業。戰爭期間已差不多都是在海上服務的。

一九二一年六月十日斐烈浦誕生於科孚，從他父親一面說，斐烈浦是希臘安特魯親王的兒子，安特魯親王是丹麥王子喬治一世的小兒子……

新星戲院　即日放映　全部粵語對白歌唱片　晨妻　暮嫂　馮峯　白雪仙　合演　插曲非常悅耳　下期放映　泰山大戰豹人

殺人者死　大華　今日三場　兩點正　七點正　八點半　毒婦心　WEIRD WOMAN　刺激恐怖緊張離奇　朱顏玉貌　狠虎心腸　郎陳利　安妮堅尼　主演　環球公司恐怖片　巫道魔障　罪大惡極　愛·恨·妒·殺

全市兩大權威影院　新華　金聲　復員後首次攜手聯映　美高梅豪華七彩銷魂綺艷片　芙蓉春色　港譯「戲水鴛鴦」　出水芙蓉成奇蹟　芙蓉春色更堪憐　「出水芙蓉」女角　愛斯達威廉絲　主演　「水手尋歡」男角　雲尊信　合演

天鶯一躍　芙蓉春色　巨賈多情　纔同小姑　戲水勇士　飛天鴛鴦　愛情戲遊　【贈券暫不通用】

耳鼻喉　專科醫師　麥嘯皐　豐寧路太平戲院對面　電話一六六一轉

新新　西關七彩戲院　電話一八〇四三　即日獻映　沙情歌　（七彩）　軍樂舞　雄壯艷舞　土人肉感　妖冶（彩）　鐵板銅琶　歌聲雄壯　鎗林彈雨　勇烈衝鋒　温拿巨片　本院自置足力電發機備有常電供光美三一五五八十各均本　後聲…… 院達車三二

廣州市警察局同樂會籌募基金公演　警樂　新型劇場　即晚開演　享譽最盛　人材集中　非凡響劇團　改編西廂故事趣諧艷香演獻　月底西廂　演完此台·即行散班　馮鏡華反串夫人做唱工老到精練　何非凡破例飾演張君瑞瀟洒風流　機會勿失·請早蒞臨　特約馮鏡華　何非凡　芳艷芬　鳳凰女　梁金城　小覺天　散場送客

太平戲院（即演）　覺先聲龍金大聯合劇團　豐寧路·留票電話一三八七二　今天日演情塔嫁嬌妻　即晚開演悲劇之聖　胡不歸上卷　薛覺先之文萍生情惆悵　楚岫雲之趙顰娘意悽凉　白駒榮之方三郎顛顛得　綠衣郎之文方氏刺刺辣　李寶倫　白駒榮　楚岫雲　薛覺先　梁飛燕　綠衣郎　薛覺明　☆羅彩燕客串☆

海珠戲院（即演）　電話一二九一七一·一六五五三　日月星☆花錦綉　大聯合劇團　今晚獻演倫理諷刺諧趣哀艷小曲　三月杜鵑魂　今天日演劇王　空谷蘭　·業精音華·劇情好極·　·因人度戲·融洽稱身·　會三多　盧海天　胡鐵錚　譚蘭卿　陳露薇　許雪球　王中王

中華　即映　聯美公司恐怖驚險巨片　瑪利奧勃郎　領銜主演　柔腸寸斷主角　黑水妖魔　譯馬士米曹·雙星合演

法蘭通人妖巧佈疑雲陣！　倩女險罹魔劫！　義士慘家人禍！　小鬼誤陷食人潭！　時間一點正·兩點·九點·九點正

錦艷七彩卡通長篇故事　雷電華公司驕傲銀壇特有出品·漫畫聖手狄斯尼心血結晶　廣州　一點半　三點半　七點三時　八點九　樂斯　一點正　三點正　六點九　八點九　世界童話改編·彩色二千種·攝製兩經年　遠勝「雪姑七友傳」奇幻！精警！詼詭！　偶奇遇記

西濠口　廣州　南關　樂斯　即日聯映　第一最開心種妙品　生猛！靈動！趣怪！　兒童恩物　漫畫瑰寶　△奇乎不奇？　小木偶尋父　快活島生道理　老狐狸會作樂　巧言術　鯨魚司命求學心　水晶宮王呼氣吞輪　灰鯨王

最後一天　中山　永漢　下集更緊張！下集更驚險！　即日聯映　五霸王殺開一條血新路　黑龍會下集：大結局　血濺珍珠港　小五義（名）　美青年無黨總動員與五小王位比利哈洛聯合主演

☆明天兩院聯映哀艷偉大悲劇☆　宇宙公司最新粵語片　電影皇帝吳楚帆　三月杜鵑魂　龍鳳伶后余麗珍　麥炳榮合演

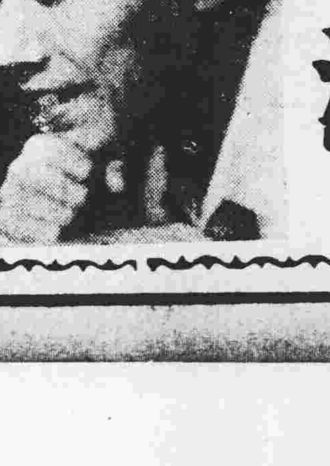

樂善皇院　電話一四三三〇　即映名著小說三門街英雄傳粵語改編故事　歌唱名劇　武潘安　貌肖潘安　艷若西施　雌雄莫辨　撲朔迷離　梁雪霏　鄭山笑　馮峯朱普泉　主演　即日四場放映

想靚搵我　維爾活靈　男女內服強壯健美專藥培元補血暢發育增健　營養腎陰旺盛容顏　體美返保青春艷　弱還強三萬元　克毒雷　染血毒皮膚科傳　掃毒症最不美觀服之　滅移醜成美三萬元　美容妙品　美顏白面補水一萬五　退疱皮面靡水二萬五　除墨屎化疵液二萬五　出毛髮生毛水二萬五　止毛黑制白髮水三萬五　烏鬚髮　經理廣州市十八甫九號三十三樂州神房

遺失聲明　本人不慎遺失大光報社員證章第廿四號乙　除補領外特聲明作廢　郭彼得

廣州市教育會緊急通告　本會選舉國大代表定於本月二十一日至二十三日在文德路律師公會舉行選舉本會昨午經向市選舉事務所領得選舉權證各會員請於選舉截止前持會員證到文德東路本會領取選舉權證（各學校機關得彙集各該校或機關之會員證列冊簽名蓋鈐一齊領取）并於選舉期間持選舉權證到律師公會領取選舉票爲要

培英中學校友日及秋季聯歡會　日期：十一月廿三日（星期日）　地點：白鶴洞正校　秩序：十一時校友崇拜　一時校友公宴會（餐費每名國幣三萬元）售券處：白鶴洞正校、長堤陳行健律師仁濟路廣協樓陳舉西關分校　二時校友聯誼會　三時球賽　五時茶會　七時戲劇　廣州培英校友總會啓

女醫師黃文絢　專醫不孕婦女　西醫所十八甫新一四一號留醫越秀北路九八號越秀園電話一〇五三五號（包效通經水）

何可醫師　鏡驗根治毒症　內外全科婦科　梅毒　白濁　瘋毒　菌毒　癧毒　膿毒　熱毒　濕毒　腫毒　血毒　瘀毒　胎毒　癬毒　丹毒　惡毒　中毒　羅四維女醫協理婦女不孕，人工天乳。　何可院址：豐寧路近……

未來英女皇今日結婚

伊利沙白公主備一影

戰時公主服兵役，任婦女輔助隊隊員時正修理輪胎

定婚時之儷影

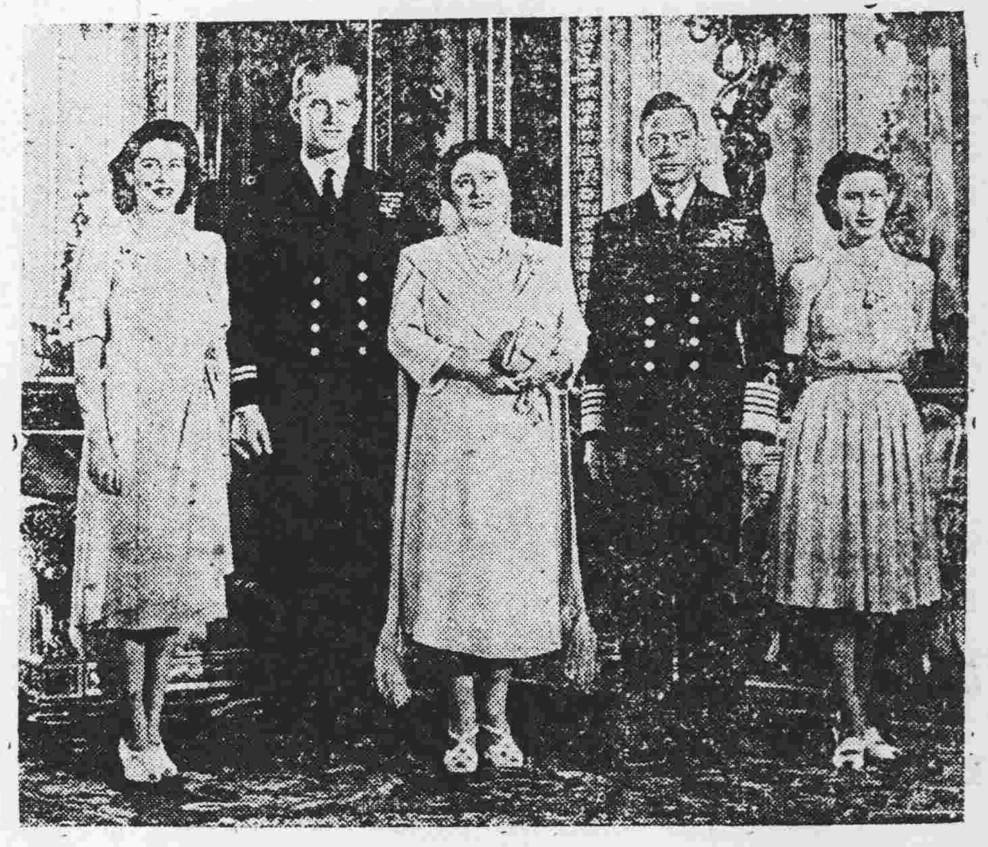
全家福（右至左）伊利沙白，蒙巴頓，皇后，伊利沙白之妹。

週歲時之依利沙白公主

前任英女皇維多利亞氏

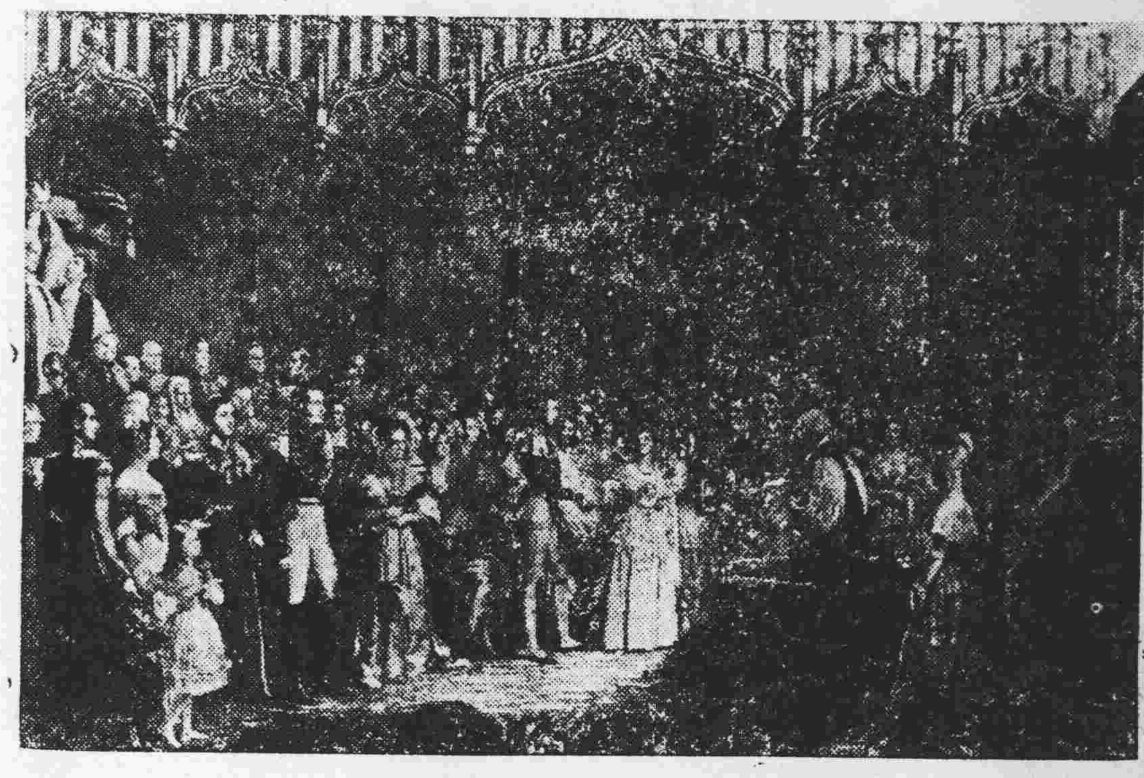
維多利亞女皇結婚時之繪畫。

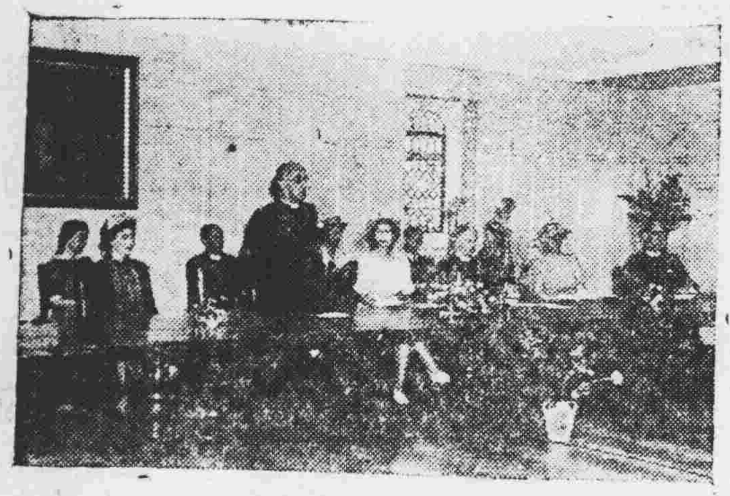
英公主出席兒童法庭會議

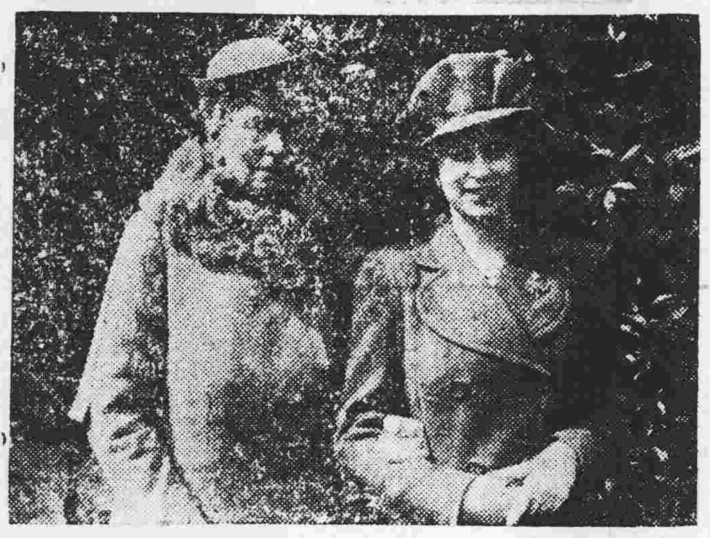
瑪利皇太后與沙白合照

蒙巴頓上尉週歲時之照

黃金補丸

二十歲後腎虧多夢洩
四十歲後腎虧夜尿頻

凡男子破身早，犯手淫，多妻妾，攻伐傷身，或結婚後色慾過度，此為二十歲後破壞身體之初期，乃常有遺精洩夢，精稀陽弱，人神不足，氣虛血少，臟弱善忙，腳爪扯筋，孕育難成等，凡此症狀，即服黃金補丸二三樽。可有挽回頹勢，補充氣血，回復記憶，提振精神之效。

若四十歲後。身體失調於初期，而慾火熾盛，又難自禁，腎虧甜尿，百病叢生，如夜多小便，迎風流淚，精稀精冷，子嗣難成，便後返滴，腰骨刺痛，腎虧腳氣，任事無神，登高氣喘，多行腳軟，眼花眼矇，耳鳴耳聾，夜眠腳冷，氣血不足，風湧頭暈等，請服黃金補丸，便可除各病，返老還童之效。

黃金補丸服後，小便暢快，面色紅潤，神足精多，血旺腦聰，如遇妻室經淨行之，多能成孕，此丸補虛培腎，藥力甚強，久已風行社會，用者幸勿借其強意，取藥行淫，又幸勿貪強多服，初起甜尿証服之見效。

黃金補丸凡藥店有代售
杉木欄唐人藥廠發行

醫師 任警魂 王道戒煙 七天斷癮 絕無痛苦
本醫師戒烟經三十年之經驗，戒除烟患者達十餘萬人，戒時絕無痛苦，戒後見烟生厭，永不發癮，留醫保証身體康健。醫務院一德西路四百四十四號，電話一四四四三；留醫院太平南路八十八號

特製 補腎丸
黃鳳泉臨症卅餘年醫治腎病遺精早洩
卅治腎丸不同夢遺早洩腎虛陽萎腎水不足見色易動頭暈眼花耳鳴耳聾神衰體弱病後虛弱四肢無力 並無寄售可從郵購 即有仿冒函索即奉 由港遷廣州市海珠南路一六〇號二樓應診

花柳疑瘋注意
血毒惡癬救星
惟聖醫格克博士發明
奧卡純藥片
方能根治本永不復發
面耳紅熱 肌膚痕癢 虫行蟻走 眉髮易脫 皮肉浮腫 紅斑麻痺 等狀形似瘋毒不論血毒惡癬發生花柳傳染或類瘋惡癬所致皆保証全癒因此藥經醫界嘉許各國大醫院實驗治癒已達千萬人至花柳發生之疳疔橫痃杜果骨痛等病更能一掃無遺
各大藥房均有售
增價 十二月十日起增每盒十萬元
預告 特此預告
用藥指南 盤尼西林及篩化太光等藥可治白濁而絕不能治血毒惡癬疑似瘋毒梅毒各症故患此數疾者莫不以奧卡純為獨一無二之救星

奧卡純 藥片原裝 縮小樣

吾妻 小便刺痛
苦不堪言幸賴豐寧路十五號由太平戲院對面潘芳芬女醫師用新法治療兩天痊癒真奪天工也登報鳴謝并為同病之女界介紹 莫榮行陳德敬頌

前廣東省會公安局醫生 中央國醫館廣東省分館秘書 徐熾生 統理內科雜病一切痛症
專治 小腸疝氣 腎部痛症
白濁入腸 膨脹睡縮 小腸疝氣 不痛之狐疝 痛之血疝 女子小腹脹大之癥瘕 陽囊大之寒疝
四肢腰痛 腸胃痛 小腹久痛 女子帶下
所著醫書 小腸疝氣藥物改良 軍政部何部長應欽 陝西省邵主席力子 函悉備存嘉許 經中央國醫館焦館長易堂函恭備存參考
廣州市萬福路二二五號 徐熾生啓

X光診斷 心肺病 關志雄醫師
（院址）惠愛西朝天路 （診期）上午九時至十二時

醫師 吳強華 老手無痛專割 包皮 特治花柳白濁
女醫李超凡專理婦科閉經不孕經痛白帶
務時太平南路五一號二樓 電話：一九八三五號

余自強醫師 根治花柳白毒痔瘍 安全無痛剪除 包皮過長
（醫所）高第路一七七號

僑注意 產業權威
你要買樓嗎？快來選擇 房屋出讓嗎？請來接洽
美美置業信託行 廣大路九號 電話一一〇五七

血中寶，血中寶！
能把人身調理好，
血中寶，血中寶！
功效人人皆知道，
尊體虛弱莫等閒，
用特掬誠為君告！
二天堂藥行出品
粵行：一德西路四八三號
港行：大道中一八二號

嚴衛頤醫師 專醫肺病咳血心病內科
X光照驗肺心腸胃內臟
特長人工氣胸手術紫外光電療機顯微鏡均備 時間九時至十二時二時至五時禮拜下午休息 醫所太平南路五十四號 電話一六九三七

醫師 李家杰 專醫皮膚花柳
白濁 兩天根斷
包皮 手術五萬 安全無痛
漢民南路十一號 樂斯戲院斜對面

鳴謝 痔瘡痾血聖手
汝霖痔瘡治療所 陳大耀 陳志堅 兩醫師
鄙人患痔多年每次大便痛苦異常便血如注以致身體日弱面黃血虧且常有暈倒之虞 屢醫罔效而舊法療治痛苦不堪又不能工作 幸近日蒙汝霖痔瘡治療所陳大耀陳志堅兩醫師用最新注射方法治療期間毫無痛苦工作行動如常即日見效血止痛除廿餘天全愈此醫術堪稱痔科聖手特登報鳴謝俾同病者知所問津
吳永枝 廣東軍管區司令部總務科科長 饒步亮 恆昌隆寶號 黎獻 潘亮 劉和文 同鞠躬
陳醫師所址 光復南路八十號 宏大寶號

保濟丸
主治 痾嘔肚痛 四時感冒
各處有售
李眾勝堂 粵行廣州市漿欄路 佛山祖廟大街

法國專門醫學 何棣華 專門根治 白濁 花柳 皮膚
新法新藥特效治療 醫所太平南路新亞隔鄰 電話15060

日本東京醫學士 謝卓深 歷任軍政衛生機關醫務主任院長等職
專醫 肺癆咳血 小兒內科 婦女暗病難孕 花柳白濁 腎虧腦病 腸胃病
文明路二〇二號二樓

天壽堂 姑嫂丸 調經種子 岩治肚痛暗病
海狗鞭健腎丸 男子諸虛百損服之立效

桂海輪觸雷爆炸 死傷達六十餘人

爆炸時水花鐵片橫飛哭聲震天 水閘關下不致沉沒昨駛返省河

【專訊】行走省港之桂海輪，前（十八）晚夜后十時由穗開港，十一時十分航抵三枝香八石附近觸雷爆炸，後駛返省河，當堂炸斃搭客十七名（內有一婦人懷孕），重傷廿四名，輕傷十餘人，慘案，記者昨訊，當往調查，茲將各情誌下：

該輪為一九四〇年建造之裝鋼質六缸柴油輪，為廣西航業公司所有，總噸三三五，五五噸，登記噸二一九，三七噸，規定搭客一四六名，十八日夜後十時，載客百餘人及少數貨物由穗駛港，碇頭啟碇赴港，十一時十分航抵三枝香八石海面，船頭第一倉突觸水雷爆炸之際，隆然一聲，水花鐵片四濺，船身動盪不已，搭客呼救之聲四起，一時秩序大亂，幸爆炸時，司舵即將船拐灣，未中第二第三水雷，計炸斃十七人，員於警事後即將水閘關下，不致全船沉沒，檢視之，計炸斃船員一名，搭客十六名，重傷船員三名，搭客廿一名，輕傷十餘名，事後，將船勉強駛返本市，昨（十九）日凌晨一時，灣泊海珠碼頭，一面將經過情形報知有關當局，並將傷者送院留醫，天明時，電請法院派員到場驗屍，將死者編號候屍親具領。

死者姓名

（第一號）黃麗娟，廿四歲，女，番禺人，身長五尺，大洋二萬元，藍衫，黑褲。（第二號）黃金女，十九歲，女，大洋二十六元，港紙一百，黑布衫褲，港紙二百二十元。（第四號）無名女子，死狀甚慘，不能辨形。（第五號）無名女子，身長四尺八，腹破，有胎。（第六號）身長五尺，大洋一萬，黑衫褲，約四十歲，黃周氏，港紙二百七十元，冊八歲，男。（第七號）梁彥民，女，（第八號）無名女子，身長五尺二，黃妹，十五歲，路竟芬，港紙一百，女，冊四歲，港紙二元，男，大洋冊四萬，（第九號）黃翠卿，長五尺，（第十號）黃隱，女，十九歲，白柳條衫褲，（第十一號）無名女，港紙一百七十一元，大洋，（第十二號）黃廿四歲，男，長四尺五寸，（第十三號）無名女，長四尺六，約廿餘歲，內藍衫一件，（第十四號）周黃氏，港紙六十三元，黑布衫褲，（第十五號）黃袁氏，五十歲，港紙一百。

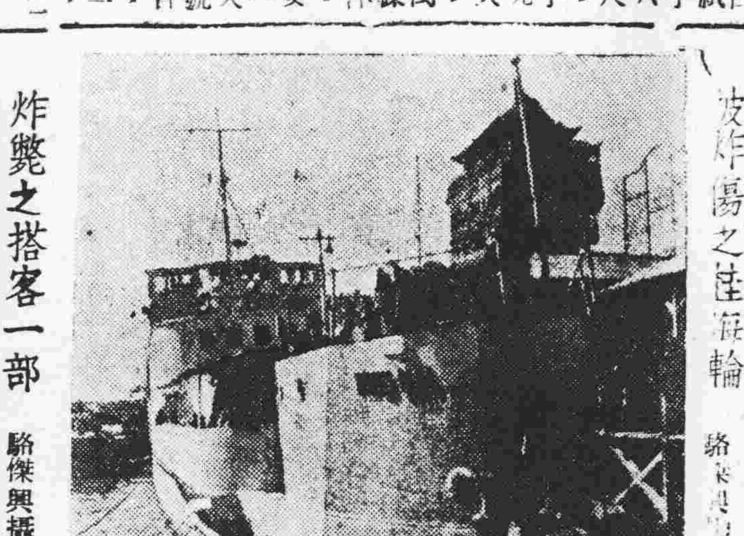

彼炸傷之桂海輪 駱傑興攝

毒手段對付，此次被炸，實為該匪預謀有線水雷，企圖報復，極此次不幸事件，已分呈有關痛心，請求查緝兇匪，是機關遇事地點係一淺窄河道，形勢險要。

航局飭辦善後 澈查肇事真相

【專訊】昨十時長航政局派員往肇事地點查勘，長黃漢駿、技正駱偉功等，並飭該公司辦理善後事宜，三人，前往調查，另理相繼至該局事主，並飭該輪家屬，及慰問罹難者，當局已面令各輪船中，計可能是時被炸，一方面調查傳說之船艙底，是否為匪炸彈，仍在該輪貨物中，有否匪徒放置炸彈，又昨據該局負責人稱：此次被炸損失頗重，須大加修理，始能航行。每易為匪利用，該輪倉底漏約五尺餘，當時船身傾側不已，抵碼頭時

許國荃飛京洽領 市府新增補助費

【專訊】市府本年度行政總預算，經奉行政院核定，計收入總額一億七千一百萬元，支出總額為四億八千三百五十九萬元，收支相差數七千二百五十一萬元，不敷一千六百餘萬元，經由中央補助，原府財政本年發不致

生活問題，惟本年前項總編算係於六月間基數核算，當時生活造成數僅為三千一百九十萬元，加其後兩月份經中央再調整，共九十萬元，至四千倍，十一月份以來生活費增加提高，已原此項數提高二倍，算增加之生活，由中央補助入，而市府請求中央撥發一月份，職員十月及十一月所以未能依照待遇所數目在發給者，新增數即長為於此，原因市府已派員決定解開，歐陽市長見及從速安定，此項問題已起任許國荃日飛京洽商，工生活計主任（廿一）日飛京，府會計明（廿一）日飛京，向各有關方面洽商。

傷者調查

計有譚余氏，廿四歲，花縣人，周余氏，卅八歲，南海人，譚送花，廿七歲，番禺人，葉伍六，南海人，周黃妹，廿六歲，番禺人，黃保，五歲，番禺人，郭添，十五歲，番禺人，黃卅三，廿三歲，中山人，郭氏，卅六歲，南海人，黃權，花縣人，周惠英，廿四歲，番禺人，霞，十五歲，花縣人，劉大寬，四十五歲，黃廿六歲，才，番禺人，李男，廿四歲，南海人，黃余，番禺，周駱氏，五十歲，十，劉女，四五歲，石馬人，黃十二歲，羅如鈞，廿二歲，花縣人，李素華，卅二歲，女，黃（船上售票員），南海人，劉王氏，卅五歲，以上均傷頭手足各部，梧州人，盧寶榮，五十歲，男，婦孺在船頭第一海康人，以上均傷大部，又約有五十餘人，罹難水客之流，搭客故此次爆炸，該倉婦孺流，第四號女屍，最慘者為六號孕婦，胎兒橫流，傷者亦手折足斷，炸至五肢分離，不見頭顱，屍體重傷狀至慘。昨日前往認領屍體家屬撫屍痛哭，為狀至慘。

百十五元，廿歲，女，黑布衫褲，長五尺二，賣港紙二……，百六十一元，大洋二萬，（第十七號）黃葱，廿六歲，女，夾布衫褲，港紙一，六十一元，大洋二萬，（第十六號）黃貞，（第十五號）港紙一百，洋五十一萬元。

該船兩月前 曾接打信單 勒港幣十萬元

該船為廣西航業公司所有，經理為舒國才，本月前曾接獲匪徒打單信，勒索港幣十萬元，當時該公司不予理睬，至今年九月中旬，始終未有事件發生，竟在本月十八日出事。

……（續）後，始繼續開航，不幸第五次即遭此事件，據該公司經理舒稱：接記者訪問，以後曾接打單信，謂如不理會決以最

大坑口便橋被焚燬 拘疑犯多人

正分別嚴密審訊中

【粵江十九日專電】粵漢路大坑口附近之便橋，昨（十八）晚深夜被奸匪計十餘人，乘機焚燬，自上午二時許，即開往調查，旗下路員，前往搶修，至晚始告修復，後軍警即在當地施行檢查，拘獲可疑犯人十餘人，正分別嚴密審訊中。

前無去路汽車後來 王烈慘作車下鬼

司機逸去黃鉅圖被帶局訊辦

【專訊】昨（十九）晨十時許，太平北路口二二八號前發生汽車輾斃人命慘案，查被輾斃者為賣蔬（一〇一號）黃錦記猪肉店伴王烈，廿五歲，順德人，是時適送猪肉往北甘路口，途經太平南路，前有一車停頓，後有汽車駛來，王烈即被撞倒輾于車下，車即停止，該司機見已肇禍，即棄車逃去，後經警察局派員將該車司機黃鉅圖返局訊辦，由其父王錦領屍埋葬。

炸斃之搭客一部 駱傑興攝

穗市國大代表選舉 明日開始投票

權證昨發出市民今日取領 一人不能兼領兩方選舉票

【專訊】國民大會代表選舉如期於明日起至廿三日投票，廣州市代表選舉權證亦於昨日分發各區域及團體，各選舉團體紛紛具領，於今日上午請領者，未到領北區等，繼續分發，茲將各區選民數字計開如下：太平區，二○九人，陳塘區一一一，洪德區二二五人，靖海區三一七人，逢源區二○五人，新華區二一六人，黃沙區一二二，蓬萊區二六六人，西禪區一二九人，長壽區一一四人，南岸區一○○○六人，芳村區二○一人，沙河區六一，東山區一一六人……

（選民數字略如上，各區、各鄉、各團體數字如原表所列：珠江區、彬社區、公和鄉、敦和鄉、滘文鄉、崇文鄉、龍洞鄉、石牌鄉、洗村鄉、恩洲鄉、怡樂鄉、合計十萬一千三百五十五人，百一個人，七個工會，業十三個教育會，一個農會，婦女團體八個，學校四個，自由職業團體五十二個，工會一千八百四十一人……）

事專：會人上個，職業婦女團體八十七個，殊國民五十八個，生活人二百八十人，特選舉各區所屬選民，後到國民所屬選區所，選舉權證，領取通告，所領得證件時，各選民取身份證或戶籍證，如無身份證明者，可以上籍貫滿二十歲之，民國人身份證，以上戶籍者，領取選舉權證時，須與地至轄區取領，如有身份證明文件，可報請區公所代領。

選舉注意事項

選民須親到所屬投票所投票，投票時須攜帶選舉權證及身份證件，如無身份證，須由該管保甲長證明，始得領票。又市民投票時，選票宜寫清楚，電台於確定日期廣播，各戲院映畫前亦放映選舉宣傳幻燈字幕。

警察局之宣傳

今日起，警察局派員巡迴市內，以宣傳汽車於選舉期間懸掛標語，並在市內廣播宣傳，標語如下：（一）選舉人選舉所選之人，（二）投票時間，自上午八時至下午五時，（三）選舉廿一日開始；（四）選舉人，代表是國民代表，是投國民大會代表，是選國民的代表選舉的大開始（五）選舉國民，行使四種政權的代表，直接選舉，（六）就是人民選舉的心，管理政府，（七）選舉國大代表是人民的權利，（八）所以選舉人要接受良心選舉，自己的選票。

選舉團體學校投票所職員

（乙）職業團體投票所：監察員張榮健，主任羅少雄，第一投票所監察員謝廣州，主任李烈導，第二所主任陳志伯，公會主任謝子元，監察員黎光英，廣州市各界團體，第三所主任黃海工會，投票指導員甘伯和。

……廣州市總工會，州市屬公所，監察員林鴻，廣東省醫師公會，監察員黎及汾，廣州市各大學，主任及監察員，廣大學院，教員鄭家，廣州市銀行，主任陳國，主任郭德，律師公會，自由職業團體，州市報學社，監察員鄭達，導員林師，廣州市記者公會，主任黃漢公會，投票所主任梁廷，投票所指導員，（略）

宋主席邀中上校長座談 願助解決困難問題

最後表示尋求畢業生之出路

【中央社訊】省府十九日下午四時，宋主席邀請本省各公私立中學校長，於省府大禮堂座談，到有遠業學院長王文大、省立廣州大學校長吳康，中山大學校長，各中學校長，四十餘人，首由主席致詞，略謂本省教育為心，協助學校解決困難，並求畢業生之出路，學生之將來升學就業，畢業前後，同學先報告，後由各校長報告，計經費困難等，多以工業問題為最重要，嗣後各校長對於校舍，學費，教職員待遇，諸多建議，主席均表示將予以考慮，並設法解決。（略）

穗市點滴

△省府昨發表秘書處何秉書，江其宗，楊冠章，孫代理，鄭鴻業，接充秘書。

△明日為國父紀念日，各界在中山紀念堂舉行紀念大會，下午七時放映「中國抗戰」，「一」「史」「一」等影片。

△電影公會決定，民公影片，防空影片，開放新聞晚會，機工會公會推派代表，改選主持人，公會推陳珍等為理事。

△汽車事業工會，監事改選，政府推派代表出席，改選理事長。

立委登記 共十一人

【覺悟社訊】立委候選人登記，昨為最後一日，計共十一人，計李雪英，鄭志謙，王孝英，陳逸雲，劉天放，張榮森，包慶慈，陳健偉，精志蘇……等十一人。

投票所地址擇定

地方性全國性職婦團體

【中央社訊】廣東省選舉事務所息：全國性職業團體及地方性婦女團體選舉投票所，經省選舉事務所核定，分別設於各區，由各區主任負責指導辦理，計……

港督葛量洪夫婦 明日來穗訪問

【專訊】香港總督葛量洪爵士夫婦，定于明（廿一）日上午九時乘機由港飛穗，作禮貌性之訪問，定于同日下午乘機返港。

鄭華樑控案 地院昨三審

【專訊】地方法院昨（十九）日開審鄭華樑被控貪污一案，審訊後，改期再審。

梧州 北海 商情

【梧州十七日專電】本市銀根鬆弛，白糖、紅瓜子、生油，貴縣糖……

【北海】牛板油，合浦十七日專電：北海商情：……

東山水塘 兩孩溺斃

【專訊】東山廟前街廿四號小販黃強之子二人，一名志強（十二歲），一名麗（七歲），昨日下午五時外出，在水塘洗手，失足墮水溺斃，經親屬撈獲，報警派員檢驗。

縣參議會 可薦賢能出任縣長

【專訊】省參議會前次大會提議，省府決議今後各縣縣長，由縣參議會推薦，經省府圈定……

增城著匪 蕭姚光兄弟同落網

【增城訊】永和墟姚光、姚著兄弟，為該縣著匪，前日被捕……

社會一角

△地方法院昨判決貪污案二宗……

△昨（十九）晨警察局破獲……

在番禺舉行 六縣聯防會議

【文化分社訊】番禺、南海、中山、花縣、順德、三水等六縣，日前在番禺召開聯防會議，由番禺縣長主席，議決各項辦法……

陸豐匪徒兇 劫民復擄官

【文化社陸豐訊】九日晨七時，突有匪徒二百餘名，……

督征田賦

【南海專訊】南海縣於本月開征田賦，……

五邑成立 聯剿機構

【中央社台山訊】第一區專員公署，為加強剿匪，日前召集五邑縣長舉行會議，決定成立聯剿機構……

惠陽看守所犯人 暴動越獄

逃脫人犯共十八名

【博愛社惠陽訊】惠陽縣政府看守所，十七日晚八時餘，人犯六十餘名，突然暴動……

境內股匪

【東風社中山訊】……

余程萬返台山 視導治安

【中央社台山訊】粵東師管區司令余程萬，將於日內返台山，視察治安……

番禺田糧舞弊主角 陳伯潛落網

四會邊境 奸匪蠢動

【四會通訊】……

梅茂縣的誕生

王紹通

（續昨）民國二十六年十月內政部以現省政府梅茂管理局之設置……

海口商情

【海口十八日專電】白米……

偷樹皮遭罰影戲 負累重懸樑自裁

【潮陽訊】……

台灣航業公司 穗高基線 台中輪 廿一日清關 廿二日直開高雄基隆 載重一千噸 時速十四里 客票祇售高雄 承接高雄基隆貨載 代理處 中國旅行社 貨運部：廣州太平南路十四號 電話一六三五四 客運部：廣州長堤永安堂大廈 電話一六四六三

廣州酒家 最靚茶 奇茗冠天下 蚧眼試綠華 全部選用南中國最負時譽英記茶莊佳茗

黃天雨 梅林仙 毒症專藥 主治男女 梅毒症 如不見效原銀奉回 天下各地偽藥人滅

千里眼水